



東聯化學股份有限公司
Oriental Union Chemical Corp.

股票代號：1710

刊印日期：中華民國112年4月30日

<https://mops.twse.com.tw>

<https://www.oucc.com.tw>



高值化發展

綠地球微笑

東聯化學

Oriental Union Chemical Corp.

2022年報

Annual Report



一、發言人之姓名、職稱、聯絡電話及電子郵件信箱

發 言 人：俞瀛璇 協理

電 話：(02) 2719-3333

電子郵件信箱：danielyu@oucc.com.tw

二、代理發言人姓名、職稱、聯絡電話及電子郵件信箱

代 理 發 言 人：蔣中璋 資深經理

電 話：(02) 2719-3333

電子郵件信箱：davidchiang@oucc.com.tw

三、總公司、工廠之地址及電話

總公司：台北市復興北路 101 號 13 樓

電 話：(02) 2719-3333

工 廠：高雄市林園區工業三路 3-5 號

電 話：(07) 641-3101

四、股票過戶機構

名 稱：亞東證券股份有限公司

地 址：新北市板橋區新站路 16 號 13 樓

電 話：(02) 7753-1699

網 址：<https://www.osc.com.tw>

五、最近年度財務報告簽證會計師

簽證會計師：戴信維、郭俐雯

事務所名稱：勤業眾信聯合會計師事務所

地 址：台北市信義區松仁路 100 號 20 樓

電 話：(02) 2725-9988

網 址：<https://www.deloitte.com.tw>

六、海外有價證券掛牌買賣之交易場所名稱及查詢方式：不適用

七、公司網址：<https://www.oucc.com.tw>

目 錄	東聯化學
壹、致股東報告書	致股東報告書 1
貳、公司簡介	一、設立日期 5 二、公司沿革 5
參、公司治理報告	一、組織系統 8 二、董事、總經理、副總經理、協理、各部門及分支機構主管資料 10 三、最近年度支付董事、總經理及副總經理之酬金 17 四、公司治理運作情形 21 五、簽證會計師公費資訊 45 六、更換會計師資訊 45 七、公司之董事長、總經理、負責財務或會計事務之經理人，最近一年內曾任職於簽證會計師所屬事務所或其關係企業者 45 八、董事、經理人及持股比例超過百分之十之股東股權移轉及股權質押變動情形 46 九、持股比例占前十名之股東，其相互間之關係資料 47 十、公司、公司之董事、經理人及公司直接或間接控制之事業對同一轉投資事業之持股數，並合併計算綜合持股比例 48
肆、募資情形	一、資本及股份 49 二、公司債辦理情形 53 三、特別股辦理情形 53 四、海外存託憑證辦理情形 53 五、員工認股權憑證辦理情形 53 六、限制員工權利新股辦理情形 53 七、併購或受讓他公司股份發行新股辦理情形 53 八、資金運用計劃執行情形 53
伍、營運概況	一、業務內容 54 二、市場及產銷概況 62

	三、從業員工..... 68
	四、環保支出資訊..... 69
	五、勞資關係..... 71
	六、資通安全管理..... 72
	七、重要契約..... 74
陸、財務概況	一、最近五年度簡明資產負債表、綜合損益表及會計師查核意見..... 75
	二、最近五年度財務分析..... 79
	三、最近年度財務報告之審計委員會審查報告..... 82
	四、公司及其關係企業發生財務週轉困難情事..... 82
	五、最近年度合併財務報告及會計師查核報告..... 83
	六、最近年度個體財務報告及會計師查核報告..... 91
柒、財務狀況及財務績效之檢討分析與風險事項	一、財務狀況之檢討分析..... 99
	二、財務績效之檢討分析..... 100
	三、現金流量之檢討分析..... 101
	四、最近年度重大資本支出對財務業務之影響..... 101
	五、最近年度轉投資政策、其獲利或虧損之主要原因、改善計畫及未來一年投資計畫..... 102
	六、風險事項分析評估..... 103
	七、其他重要事項..... 106
捌、特別記載事項	一、關係企業相關資料..... 107
	二、私募有價證券辦理情形..... 109
	三、最近年度及截至年報刊印日止子公司持有或處分本公司股票情形..... 109
	四、其他必要補充說明事項..... 109
	五、最近年度及截至年報刊印日止，是否發生證交法第36條第3項第2項所定對股東權益或證券價格有重大影響之事項..... 109

壹、致股東報告書

一、前言

回顧 2022 年，烏俄戰爭造成原物料及能源成本上升，全球通膨加劇；在各國央行採取激進升息策略，且美元走強，全球股匯市遭受重創，製造業面臨景氣下滑、消費市場需求疲軟，世銀下修全球經濟成長率至 1.7%。亞洲方面，中國因封控政策導致經濟成長放緩，印度人口紅利逐漸顯現，東協已成為亞洲新興工廠，經濟表現亮眼。台灣則受限於總體經濟疲弱，導致出口訂單銳減，經濟成長趨緩，台灣全年經濟成長率下行至 2.43%。

全球石化產業亦受烏俄戰爭之影響，原油及天然氣價格推升，石化原料及能源成本均大幅上升。此外，原油輸出國組織(OPEC)提出減產協議，刺激原油價格爬升，但消費終端需求減弱，中下游石化產業因無法反應漲價，嚴重影響業者獲利能力。根據工研院調查報告，2022 年國內石化業產值為 1.85 兆元，衰退 5.7%，業者對 2023 年石化業景氣多呈現悲觀看法，2022 年下半年低迷景氣將延續到 2023Q1，靜待觸底反彈時機。

本公司乙二醇(EG)產品線，除上述總體經濟影響外，另受中國大量新產能開出之衝擊，乙二醇價格疲弱不振。所幸近年持續開發高值化及綠色環保產品之競爭優勢，厚積薄發，成效日益浮現，整體營運得以維持損益兩平。

2022 年合併營業額為新台幣 220.8 億元，較上年度減少 19.7%，營業淨損為新台幣 11.6 億元，營業淨損率-5%。可歸屬東聯稅後淨利為新台幣 0.4 億元，每股稅後盈餘(EPS)為新台幣 0.04 元。

二、營運績效檢討

(一) 工安衛生環保

東聯化學經營以綠色永續為宗旨，實踐循環經濟，重視工安、衛生與環保等議題，除力行化工生產發展與環境保護平衡外，亦持續改善製程設計及投資設備，回收同質相關廢棄物再製，降低對環境之衝擊。

身為特色材料化學公司，東聯化學生產乙醇胺和乙烯胺優異碳捕捉溶劑，協助客戶進行碳捕捉外，早期已發展碳捕捉再利用(CCU)技術，製程產生之 CO₂ 回收率高達 95%，每年減少 CO₂ 直接排放 10 萬噸，不僅精製為超高純度 CO₂，銷售予工業、食品及電子業者，並加工製成碳酸乙烯酯(EC)，供應聚碳酸酯、複合材料、鋰電池電解液製造商。同時積極開發 CO₂ 化學品、塑料回收再利用和生物可分解材料等綠色技術與產品，齊力解決全球 CO₂ 排放議題。

綜觀 2022 年執行成效，在熱處理控污方面，全面將熱媒加熱爐及蓄熱式焚化爐(RTO)系統之燃料改為天然氣，預估每年可節省 8,169 度電及 600 公秉柴油，同時也增設高效率排煙熱回收設備，降低環境污染。水資源管理方面，考量水質對環境的影響，全台第一家引進「高效生物反應器(ABR)」專利技術，用於處理 RO 濃水，以增加廢水處理量，降低其中的化學含氧量(COD)及其他對環境有害的物質。

此外，因應後續新建特化工場完工量產之能源需求，重新調整熱、電比例，規劃建設高效低碳汽電共生裝置，以雙燃料、雙循環能源轉型策略，達成排放優化及節電減碳的環保目標。

(二) 乙二醇事業

2022 年本公司乙二醇(EG)產品線，除受烏俄戰爭總體經濟影響需求之外，另受全球大量新產能開出，在總產能高達 5,300 萬噸，而需求量僅 3,400 萬噸之供需失衡情況下，乙二醇價格疲弱不振；本公司乙二醇產品正處於景氣低檔，力求優化營運成本、維持最適生產。

2022 年東聯化學兩岸乙二醇(EG)合計生產 47 萬噸，較 2021 年減少 27%，銷售 49 萬噸，較 2021 年減少 26%；兩岸環氧乙烷(EO)合計生產 28 萬噸，較 2021 年減少 13%，銷售 16 萬噸，較 2021 年減少 16%。

(三) 氣體事業

2022 年上半年國內氣體市場係提供半導體業及其下游電子業，訂單滿載；惟傳產如鋼鐵、石化等產業則因受疫情影響而不振，導致需求萎縮；下半年因美國多次升息，帶動全球各項物資成本喊漲，公共建設及民生需求不振，所有產業因下修生產，導致氣體需求減少。中國市場方面，因疫情影響及全球供應鏈移轉呈停滯狀態。

本公司因應氣體下游產業應用消長情況，延續林園工業園區管線氣體銷售自主優勢，聯合液態氣體擴展多元產業客戶的策略，產品整體售價上揚，銷量則持平或部分減少，氣體事業全年營收及獲利持續成長並創歷年新高。

2022 年東聯化學兩岸氧氣合計生產 49 萬噸，除自用外，銷售 8 萬噸，與 2021 年持平；生產氮氣 41 萬噸，銷售 36 萬噸，較 2021 年減少 16%；二氧化碳銷售 4 萬噸，與 2021 年持平。

(四) 特用化學品事業

2022 年特用化學品事業受烏俄戰爭、中國疫情封控影響，市場整體需求表現低於 2021 年。本公司持續落實新時代、新工藝、新應用之創新轉型，往綠色、減碳、新材料方向發展，以達永續經營宗旨。

環氧乙烷衍生物(EOD)產品方面，供應下游產業日用化學品、電子化學品、樹脂合成、紡織助劑與建築水泥等民生相關工業，與總體經濟成長關聯性高。為強化競爭力與貼近市場需求，近年積極發展高階材料與配方技術，開發特殊醇醚與多元醇系列新產品，並提供安全抗菌、機能清洗、環保減廢、循環再生等功能性產品，滿足客戶更多元服務需求，產品線日趨完整，有助於提升營收與獲利。

溶劑化學品方面，檢視乙醇胺(EA)、乙二醇丁醚(EB)及碳酸乙烯酯(EC)產品系列，本公司以優化產品渠道分散風險、開發及增加高純度級產品應用，鞏固國內銷售及產品差異化策略，量價表現仍優於全球同業。

整體而言，本公司 2022 年特用化學事業營收及獲利表現仍創歷史次高。年度兩岸特用化學品合計生產 19 萬噸，較 2021 年衰退 10%；銷售 18 萬噸，較 2021 年衰退 14%。

三、2023 年營業目標及未來營運展望

(一) 2023 年營業計畫概要

1. 乙二醇事業

展望 2023 年，受中國及美國多套裂解裝置陸續投產影響，原料乙烯單價可望維持低檔；需求面則因全球疫情趨緩解封，下游聚酯產業需求逐漸回溫，預期乙二醇價格趨穩。

本公司兩岸乙二醇工場採高效率觸媒操作，落實熱整合系統，以降低製程能耗；以自有乙烯岸槽增加操作彈性，維持工場最適化運轉，降低製造成本，提高產品競爭力。

2. 氣體事業

2023 年上半年台灣氣體市場，延續 2022 年下半年各產業需求下修將呈現供過於求，價格競爭之態勢；下半年有望於庫存去化後，氣體需求呈緩步揚升趨勢。

氣體事業以穩固既有管線及液態氣體客戶為基礎，透過市場區隔策略，以高品質、利基型產品來開拓新應用客戶。其中，林園廠超高純度 CO₂ 工場完工，本公司將以碳捕捉再利用及純化技術優勢，服務電子及半導體產業主要客戶，展現低碳工藝實力。

3. 特用化學品事業

溶劑化學品採多樣化銷售策略，以降低內外銷市場供需變化衝擊。其中，乙醇胺(EA)、乙二醇丁醚(EB)產品線，持續發展電子化學品，增加半導體級產品客戶，保持市場領導優勢。碳酸乙酯(EC)產品，以聚碳酸酯(PC)市場為基礎，迎接鋰電池電解液市場契機，將開發高純度碳酸乙酯(HPEC)、聚碳酸酯二醇(PCDL)等高附加價值產品。

日用化學品部分，以自主技術回收塑料為原料，開發新型界面活性劑，並推出 CO₂ 嵌入型機能性助劑，廣泛應用在造紙、樹脂及橡膠產業等下游產品，強化綠色概念產品，與客戶共同朝向環保、永續經營。

建材化學品以開發混凝土用差異藥劑為主軸，藉由提升混凝土的耐久性，改善高階混凝土施工品質與效率，近年已獲得國內外多家客戶的驗證，已瞄準全球建築新興市場，銷售成長將有所突破。

精細化學品方面，聚焦耐候型塗料應用、特殊樹脂添加劑及環境友善材料；乙二胺聯產物(EDAs)、聚醚胺(PEA)等產品，除具備自主技術優勢外，產品應用廣泛，整體市場需求擴增，發展前景看好；並搭配既有乙醇胺(EA)系列產品之優異碳捕捉溶劑，提供市場減碳技術及化學品配方解決方案。

整體而言，本公司 2023 年在環氧乙烷原料及環氧丙烷運用開發優勢下，將迎來創新特化產品高值化發展的上行階段，既有利基產品及功能性新產品之營收獲利將可望進一步提升。



(二) 未來營運展望

展望 2023 年，全世界仍面臨地緣政治、通膨持續、疫情變化、極端氣候等因素，全球經濟景氣仍將維持低檔。

本公司將持續發展電池材料、電子化學品、高純度氣體及特殊應用等材料，發展碳捕捉再利用(CCU)製程技術、研發 CO₂ 化學品低碳製程塑料回收再利用及生物可分解等綠色產品，以為東聯下一代產品主軸。

東聯化學以研發帶動轉型策略，不斷精進產品開發及技術能力發展，同時在製程管理上落實循環經濟、能源轉型及低碳生產，達成 2030 年減碳 35%、2050 年碳中和之永續目標；精實發展成為世界級多角化經營企業，順應全球科技發展趨勢，穩健營運，追求獲利與成長，不斷為股東、顧客及員工創造新的價值。

董事長

徐旭東



貳、公司簡介

一、設立日期：民國六十四年十二月二十二日

二、公司沿革：

- 民國 64 年
 - 公司奉准設立登記，股東為中央投資股份有限公司、行政院開發基金管理委員會、遠東紡織股份有限公司（後改名為遠東新世紀）、美商永備聯合電石公司及中華開發信託股份有限公司；資本額為 569,250 仟元。
- 民國 67 年
 - 乙二醇廠興建完成。
- 民國 71 年
 - 美商永備聯合電石公司退出本公司，該公司與中央投資公司及中油公司共同投資之永聯氣體公司亦於同年併入本公司，資本額增為 1,493,658 仟元。
- 民國 75 年
 - 購置位於台北市復興北路之辦公大樓，並將總公司遷移至此。
- 民國 76 年
 - 10 月 21 日，股票核准上市。
- 民國 77 年
 - 購入位於高雄市前鎮區土地約 5.704 公頃，取得金額約 10 億元。
- 民國 81 年
 - 為使乙二醇廠廢水排放符合國家標準興建之廢水處理廠完工。
- 民國 82 年
 - 增設第二氣體廠以增加氣體產品之產量。
- 民國 84 年
 - 取得卜內門遠東股份有限公司（後改名為亞東石化）約 9% 股權。
- 民國 86 年
 - 增建第二套液化氣體設備，每年約增加液氮及液氧共約 73,000 噸。
- 民國 87 年
 - 5 月，轉投資設立東富投資股份有限公司，為東聯 100% 持股之子公司。
 - 本公司林園廠獲得 ISO-14001（環境保護管理）認證，並創下連續 200 萬工時無工安事故發生之記錄。
 - 12 月，發行第一次有擔保普通公司債，金額 8 億元，期限 5 年。
- 民國 88 年
 - 1 月，於高雄楠梓加工出口區內設立分公司，並興建 ON-SITE 氣體工廠一座，以擴展氣體業務。
 - 2 月，乙二醇及環氧乙烷產能所進行之去瓶頸工程完成，每年增加環氧乙烷及乙二醇產量各約 70,000 噸及 40,000 噸。
- 民國 89 年
 - 9 月，完成並開始實施企業資源規劃系統（ERP）。
 - 12 月，為維護公司信譽及股東權益，實施第一次買回庫藏股，計買回 5,213 仟股。
- 民國 90 年
 - 4 月，辦理第一次買回庫藏股註銷完成。
 - 4 月，實施第二次買回庫藏股，計買回 9,995 仟股，並於同年 9 月辦理註銷。
 - 9 月，實施第三次買回庫藏股，計買回 7,349 仟股，俾供轉讓股份予員工之用。
- 民國 91 年
 - 7 月，乙醇胺廠完工，生產單乙醇胺、二乙醇胺及三乙醇胺，年產能約 4 萬噸，成為亞洲最大產能之工廠。
 - 7 月，本公司林園廠獲得 ISO-9001（品質管理）認證。
 - 9 月，本公司林園廠獲得 OHSAS-18001（職業安全衛生管理）認證。
 - 11 月，碳酸乙烯酯廠完工，生產碳酸乙烯酯（EC），年產能約 4 萬噸，成為全球最大產能之 EC 工廠，全量供應給奇美公司與日本旭化成公司所合資的旭美化成公司（98 年 4 月 1 日併入奇美公司）生產聚碳酸酯（PC）。

- 民國 92 年
- 2 月及 12 月，經經濟部投審會核准，由英屬百慕達 PET Far Eastern (Holding) Ltd. (PETH) 及英屬維京群島 Pacific Petrochemical (Holding) Ltd. (PPL) 轉投資亞東石化(上海)有限公司。該公司從事純對苯二甲酸之產銷業務。本公司取得約 39% 股權。
- 民國 93 年
- 8 月，第三次買回之公司股份轉讓員工作業完成。
 - 11 月，本公司榮獲 93 年度台灣工業最高獎項「工業永續精銳獎」為企業永續發展的象徵。
- 民國 94 年
- 2 月，現金增資發行普通股六仟萬股，每股二十八元，總計募得十六億八仟萬元。
 - 8 月，完成本公司自行設計建置之多功能先導工廠，為日後東聯新產品之自行技術開發、製程基本設計及新產品試產等工作奠定良好的基礎。
- 民國 95 年
- 1 月，投資國光石化科技股份有限公司取得 20% 股權。該公司預計從事利用原油或天然氣製造各種石油產品及石油化學品業務。
- 民國 97 年
- 1 月，乙醇胺二廠完工，年產能 40,000 噸，生產單乙醇胺、二乙醇胺及三乙醇胺。
 - 1 月，碳酸乙烯酯去瓶頸工程完成，年產能增加 20,000 噸。
 - 10 月，經經濟部投審會核准由 OUCC (Bermuda) Holding Ltd. 轉投資設立亞東石化(揚州)有限公司。該公司主要係從事乙醇胺、碳酸乙烯酯、脂肪醇聚氧乙烯醚、聚乙二醇、聚乙二醇單甲醚之產銷業務。
- 民國 98 年
- 12 月，榮獲行政院勞委會頒發「98 年全國工業區安全夥伴優良獎——特優事業單位」獎牌。
- 民國 99 年
- 2 月，分別向遠鼎投資股份有限公司及 Core Pacific Capital Ltd. 買入 PPL 股份，另將 PETH 持股出售予遠東新世紀股份有限公司，完成交易後本公司對 PPL 的持股比例為 100%，對亞東石化(上海)間接持股則達 39%。
- 民國 100 年
- 4 月，亞東石化(揚州)有限公司年產能 40,000 噸乙醇胺(EA)廠完工。
 - 12 月，林園廠區年產能 40,000 噸 EOD 廠完工。
- 民國 101 年
- 7 月，亞東石化(揚州)有限公司年產能 60,000 噸 EOD 廠完工。
 - 9 月及 12 月，經經濟部投審會核准，由 Pacific Petrochemical (Holding) Ltd. (PPL) 轉投資遠東聯石化(揚州)有限公司。該公司主要係從事乙二醇及環氧乙烷等之產銷業務。本公司對其間接持股比例為 50%。
- 民國 102 年
- 12 月，撤銷楠梓分公司之公司登記。
- 民國 103 年
- 2 月，經經濟部投審會核准，由 Pacific Petrochemical (Holding) Ltd. (PPL) 轉投資通達氣體工業(揚州)有限公司。該公司主要係從事從事乙烯低溫儲罐項目及空分裝置項目的建設。本公司對其間接持股比例為 50%。
- 民國 104 年
- 2 月，環氧乙烷及乙二醇去瓶頸工程完成，年產能分別增加為 36 萬噸及 30 萬噸。
 - 12 月，通達氣體工業(揚州)有限公司，年產能 80 萬噸氣體廠完工。
- 民國 105 年
- 6 月，林園廠區年產能 34 萬噸氣體廠完工。
 - 6 月，遠東聯石化(揚州)有限公司，年產能 40 萬噸環氧乙烷(Ethylene oxide, EO)與 50 萬噸乙二醇(EG)工廠，正式商業運轉。
 - 12 月，林園廠區年產能 4 萬噸 CO₂ 三廠完工。
- 民國 106 年
- 12 月，完成乙醇胺一廠改造為年產能 2 萬噸乙二醇丁醚工廠。
- 民國 107 年
- 2 月，完成亞東石化(揚州)EOD 廠技術改造，年產能增為 66,000 噸。

- 民國 108 年
 - 3 月，遠東聯石化（揚州）有限公司榮獲第二屆江蘇省紫峰獎（成長型企業）。
 - 11 月，本公司榮獲 2019 年 TCSA 企業永續報告獎。
- 民國 109 年
 - 9 月，本公司獲頒 SGS CSR Awards—2020 年永續菁英獎。
 - 12 月，揚州三家公司合併，遠東聯石化（揚州）有限公司為存續公司。
- 民國 110 年
 - 11 月，本公司林園廠榮獲經濟部工業局頒發「110 年度產業溫室氣體減量績優廠商」。
- 民國 111 年
 - 11 月，本公司榮獲 2022 年 TCSA 企業永續報告金獎。

參、公司治理報告

一、組織系統

(一)組織系統圖

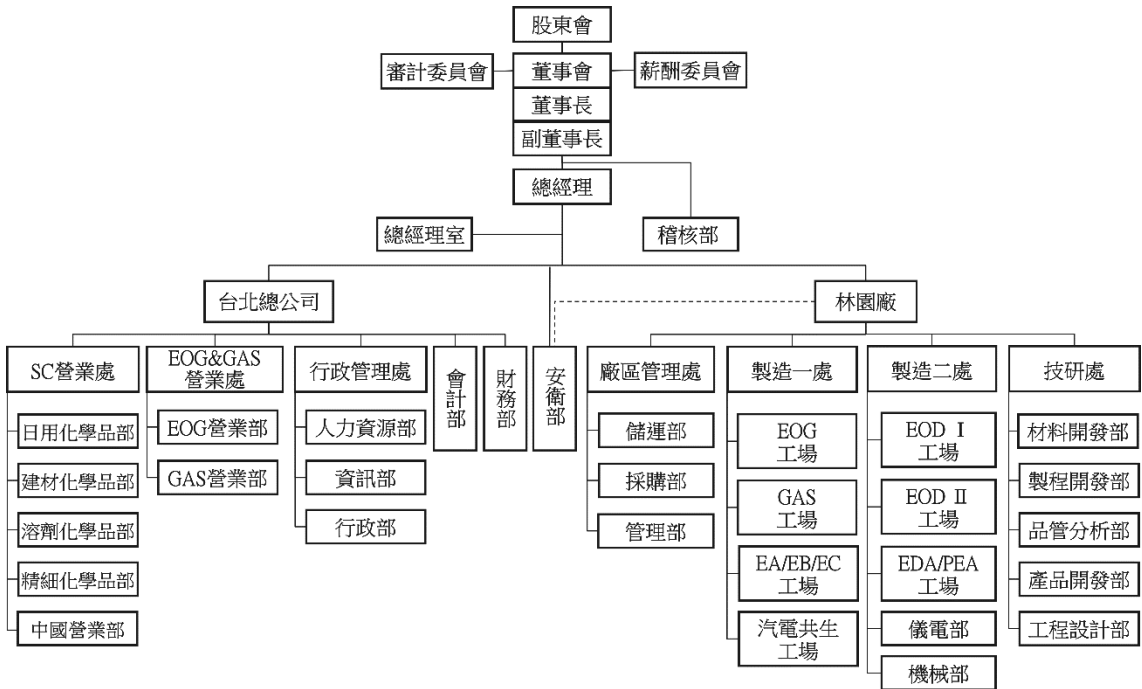

(二) 各主要部門所營業務

部 門	所 司 業 務
總經理室	總經理幕僚單位。
行政管理處	1. 人力資源管理相關業務之執行。 2. 資訊系統管理相關業務之執行。 3. 總務行政管理等相關業務之執行。
EOG & GAS 營業處	1. 環氧乙烷及乙二醇 (EO&EG) 產品之銷售與主要原料採購。 2. 氣體 (GAS) 及液態二氧化碳產品之銷售。
SC 營業處	1. 銷售環氧乙烷衍生物(EOD)等產品應用於日用化學產業。 2. 銷售環氧乙烷衍生物(EOD)等產品應用於建築材料產業。 3. 銷售烷氧基衍生物(EOD/POD)、聚醚胺(PEA)及乙二胺系列(EDAs)等化學產品。 4. 銷售乙醇胺(EA)、碳酸乙烯酯(EC)及乙二醇丁醚(EB)等化學產品。 5. 中國大陸特用化學品之銷售發展。
廠區管理處	1. 廠區人事及廠務管理相關業務之執行。 2. 倉儲及運輸管理等相關業務之執行。 3. 原物料採購及工程發包等業務之執行。
製造一處	1. 乙二醇、二乙二醇及環氧乙烷等產品之生產。 2. 氧氣、氮氣及氫氣等氣體產品之生產。 3. 乙醇胺、乙二醇丁醚、碳酸乙烯酯及二氧化碳等產品之生產。 4. 汽電共生系統之評估規劃。
製造二處	1. 環氧衍生物特用化學品之生產。 2. 減水劑、酯化等環氧衍生物特用化學品之生產。 3. 乙二胺系列、聚醚胺等特用化學品之生產。 4. 儀器及電機等相關工程及保養修護業務之執行。 5. 轉機、設備及廠內外管線等相關工程及保養修護業務之執行。
安衛部	環保、工安及其他安全相關業務之執行。
技研處	1. 專案執行、製程改善與評估及工程相關業務之執行。 2. EOD 材料研發、新產品開發等相關業務之執行。 3. 製程發展及觸媒開發等相關業務之執行。 4. 分析化驗及品保等相關業務之執行。 5. 量產測試相關業務之執行。
財務部	保險、股務、徵信及財務管理等相關業務之執行。
會計部	稅務、預算及帳務管理等相關業務之執行。
稽核部	內部稽核。

二、董事、總經理、副總經理、協理、各部門及分支機構主管資料

(一) 董事

1. 董事資料

112年4月8日

職稱	國籍或註冊地	姓名	性別 年齡	選(就) 任日期	任期	初次選 任日期	選任時 持有股份		現 在 持有股數		配偶、未成年子 女現在持有股份		利用他人名 義持有股份		主要經 (學)歷	目前兼任本 公司及其他 公司之職務	具配偶或二親等以內關係 之其他主管、董事			備註
							股數	持股 比率	股數	持股 比率	股數	持股 比率	股數	持股 比率			職 稱	姓 名	關 係	
董事長	中華民國	徐旭東	男 70歲以上	110.7.15	3年	68.2.10	1,664,781	0.19%	1,664,781	0.19%	0	0.00%	0	0.00%	交通大學管理學榮譽博士、美國聖母大學碩士、哥倫比亞大學經濟學研究所	遠東新世紀、亞洲水泥、裕民航運、遠東百貨、遠傳電信等公司董事長、遠東銀行副董事長	副董事長	席家宜	二 等 姻 親	無
副董事長	中華民國	遠東新世紀(股)公司 代表人： 席家宜	男 70歲以上	110.7.15	3年	77.5.18	81,217,005	9.16%	81,217,005	9.16%	0	0.00%	0	0.00%	美國哥倫比亞大學電腦碩士	遠東新世紀副董事長、宏遠興業董事長、亞洲水泥董事、中鼎工程董事	董事長	徐旭東	二 等 姻 親	無
							560,871	0.06%	560,871	0.06%	0	0.00%	0	0.00%						
董 事	中華民國	遠東新世紀(股)公司 代表人： 鄭澄宇	男 60 ~ 69歲	110.7.15	3年	80.5.30	81,217,005	9.16%	81,217,005	9.16%	0	0.00%	0	0.00%	台灣大學國際企業碩士	遠東新世紀行政總部總經理、遠東銀行董事、東富投資董事長	無	無	無	無
董 事	中華民國	遠東新世紀(股)公司 代表人： 吳高山	男 60 ~ 69歲	110.7.15	3年	98.6.3	81,217,005	9.16%	81,217,005	9.16%	0	0.00%	0	0.00%	中國文化大學化學系	遠東新世紀石化總部總經理、宏遠興業、亞東石化董事	無	無	無	無

職稱	國籍或註冊地	姓名	性別年齡	選(就)任日期	任期	初次選任日期	選任時持有股份		現在持有股數		配偶、未成年子女現在持有股份		利用他人名義持有股份		主要經(學)歷	目前兼任本公司及其他公司之職務	具配偶或二親等以內關係之其他主管、董事			備註
							股數	持股比率	股數	持股比率	股數	持股比率	股數	持股比率			職稱	姓名	關係	
董事	中華民國	裕民貿易(股)公司代表人：蔡錫津	男 60 ~ 69歲	110.7.15	3年	103.7.1	440,000	0.05%	440,000	0.05%	0	0.00%	0	0.00%	政治大學經營管理碩士 東海大學化工系	東富投資董事兼總經理、遠東聯石化(揚州)董事、亞東石化董事、豐泰企業董事	無	無	無	無
董事	中華民國	富達運輸(股)公司代表人：闕盟昌	男 60 ~ 69歲	110.7.15	3年	101.6.5	3,254,125	0.36%	3,254,125	0.36%	0	0.00%	0	0.00%	政治大學經營管理碩士	亞東石化總經理、遠東新世紀石化總部營運長	無	無	無	無
董事	中華民國	大聚化學纖維(股)公司代表人：周漢棟	男 60 ~ 69歲	110.7.15	3年	110.7.15	1,000,000	0.11%	1,000,000	0.11%	17,000	0.00%	0	0.00%	台灣大學化工系	遠紡工業(上海)董事長、遠東聯石化(揚州)董事、遠東儀化石化(揚州)董事、亞東石化董事	無	無	無	無
董事	中華民國	裕利投資(股)公司代表人：沈平	男 70歲以上	110.7.15	3年	110.7.15	4,861,781	0.55%	4,861,781	0.55%	0	0.00%	0	0.00%	美國普林斯頓大學公共暨國際事務系學士、美國哈佛商學院碩士	台光電子材料獨立董事	無	無	無	無
獨立董事	中華民國	鄭憲誌	男 60 ~ 69歲	110.7.15	3年	104.6.9	0	0.00%	0	0.00%	0	0.00%	0	0.00%	成功大學化工系	Axolar Technology Corp. President、祥翊製藥監察人	無	無	無	無
獨立董事	中華民國	詹正田	男 70歲以上	110.7.15	3年	104.6.9	0	0.00%	0	0.00%	0	0.00%	0	0.00%	高中中學畢業	宜進實業、億東纖維、光明絲織廠、宏洲纖維工業董事長	無	無	無	無
獨立董事	中華民國	鄺蘋	女 70歲以上	110.7.15	3年	107.6.8	0	0.00%	0	0.00%	0	0.00%	0	0.00%	德州大學奧斯丁校區專業會計碩士	財團法人宋作楠先生紀念教育基金會董事	無	無	無	無

2. 法人股東之主要股東

112年4月8日

法人股東名稱	法人股東之主要股東（持股比率）
遠東新世紀股份有限公司	亞洲水泥股份有限公司(24%)、財團法人亞東技術學院(5%)、醫療財團法人徐元智先生醫藥基金會(4%)、財團法人徐元智先生紀念基金會(3%)、國泰台灣高股息傘型證券投資信託基金之台灣ESG永續高股息ETF(3%)、財團法人元智大學(3%)、元大台灣高股息基金專戶(2%)、徐旭東(2%)、中華郵政股份有限公司(2%)、德勤投資股份有限公司(2%)
裕民貿易股份有限公司	百鼎投資股份有限公司(47%)、遠鼎投資股份有限公司(45.5%)、裕鼎實業股份有限公司(5%)、鼎鼎企管顧問股份有限公司(1%)、遠鼎股份有限公司(1%)、遠鼎租賃股份有限公司(0.5%)
裕利投資股份有限公司	裕民航運股份有限公司(68%)、裕民航運(新加坡)私人有限公司(32%)
富達運輸股份有限公司	富民運輸股份有限公司(99.94%)、亞洲投資股份有限公司(0.03%)
大聚化學纖維股份有限公司	遠鼎投資股份有限公司(42%)、裕鼎實業股份有限公司(39%)、裕利投資股份有限公司(19%)

3. 主要股東為法人者其主要股東

112年4月8日

法人名稱	法人股東之主要股東（持股比率）
亞洲水泥股份有限公司	遠東新世紀股份有限公司(22%)、醫療財團法人徐元智先生醫藥基金會(5%)、元大寶來台灣高股息(3%)、中國人壽保險股份有限公司(2%)、遠東新世紀股份有限公司職工退休基金管理委員會(2%)、遠鼎投資股份有限公司(2%)、遠東百貨股份有限公司(1%)、財團法人元智大學(1%)、財團法人徐元智先生紀念基金會(1%)、裕元投資股份有限公司(1%)
中華郵政股份有限公司	交通部(100%)
德勤投資股份有限公司	亞洲水泥股份有限公司(99.99%)、亞洲投資股份有限公司(0.01%)
百鼎投資股份有限公司	遠東百貨股份有限公司(67%)、百揚投資股份有限公司(33%)
遠鼎投資股份有限公司	遠東新世紀股份有限公司(99.4%)、安和製衣股份有限公司(0.3%)、大聚化學纖維股份有限公司(0.3%)
裕鼎實業股份有限公司	富達運輸股份有限公司(27%)、裕通投資股份有限公司(25%)、安和製衣股份有限公司(16%)、鼎鼎國際投資股份有限公司(13%)、東富投資股份有限公司(5%)、亞利預鑄工業股份有限公司(4%)、大聚化學纖維股份有限公司(4%)、遠鼎投資股份有限公司(3%)、百鼎投資股份有限公司(2%)、裕民貿易股份有限公司(1%)

法人名稱	法人股東之主要股東（持股比率）
鼎鼎企業管理顧問股份有限公司	裕通投資股份有限公司(40%)、大聚化學纖維股份有限公司(34%)、富達運輸股份有限公司(16%)、亞洲工程企業股份有限公司(5%)、百鼎投資股份有限公司(5%)
遠鼎股份有限公司	遠東新世紀股份有限公司(37%)、亞洲水泥股份有限公司(35%)、德勤投資股份有限公司(15%)、遠鼎投資股份有限公司(13%)、裕民貿易股份有限公司(0.002%)、遠東百貨股份有限公司(0.001%)
遠鼎租賃股份有限公司	遠鼎投資股份有限公司(46%)、亞洲水泥股份有限公司(44%)、遠東百貨股份有限公司(9%)、裕元投資股份有限公司(1%)
裕民航運股份有限公司	亞洲水泥股份有限公司(39%)、寶來台灣高股息基金專戶(4%)、遠鼎投資股份有限公司(1%)、裕元投資股份有限公司(1%)、亞洲投資股份有限公司(1%)、美商摩根大通銀行台北分行受託保管梵加德集團(1%)、亞利通運股份有限公司(1%)、渣打國際商業銀行營業部受託保管 A B S 直接股權基金有限責任公司－外部經理人亞洲系列3投資專戶(1%)、鼎慎投資股份有限公司(1%)、美商摩根大通銀行台北分行受託保管先進星光基金公司之系列基金先進總合國際股票指數(1%)
裕民航運（新加坡）私人有限公司	裕民航運股份有限公司(100%)
富民運輸股份有限公司	亞洲水泥股份有限公司(99.80%)、亞洲投資股份有限公司(0.02%)
亞洲投資股份有限公司	亞洲水泥股份有限公司(100%)

4. 董事資料

(1) 董事專業資格及獨立董事獨立性資訊揭露：

姓名	專業資格與經驗	獨立董事獨立性情形	兼任其他公開發行公司獨立董事家數
徐旭東 董事長	董事專業資格與經驗請參閱本年報「董事資料」(第10~11頁)。 所有董事皆未有公司法第三十條各款情事。	不適用	0
席家宜 副董事長			0
鄭澄宇 董事			0
吳高山 董事			0
蔡錫津 董事			0
關盟昌 董事			0
周漢棟 董事			0
沈平 董事			1
鄭憲誌 獨立董事			所有獨立董事皆符合下述情形： 1. 符合金融監督管理委員會頒訂之證券交易法第十四條之二暨「公開發行公司獨立董事設置及應遵循事項辦法」相關規定。 2. 本人(或利用他人名義)、配偶及未成年子女無持有公司股份。 3. 最近二年無提供本公司或其關係企業商務、法務、財務、會計等服務所取得之報酬金額。
詹正田 獨立董事	0		
鄺蘋 獨立董事	0		

(2) 董事會多元化及獨立性：

① 董事會多元化：

本公司現任董事會由 11 位董事組成，其中包含 3 位獨立董事並有 1 位女性董事；董事會成員中有 9 位具有石化產業經歷，2 位具有其它產業經歷，分別具備化工化學產業經營、法律、會計、金融、經濟、行銷等領域之豐富經驗與專業背景，達成公司治理守則所訂之多元化目標。每位董事成員均瞭解並認同本公司的經營理念，掌握公司所處的產業狀況，同時，在國際政經情勢、法令遵循、國際化經營管理及製造業經營管理方面均有豐富的經驗，而為因應日新月異的國際競爭管理環境及法令的不斷更新(如公司治理)，本公司的目標，除董事會成員之提名與遴選採用候選人提名制，評估各成員之學經歷資訊，並遵守「董事選舉辦法」及「公司治理守則」，以確保多元性、獨立性及利害關係人的意見被納入考量外，並為董事成員規劃專屬課程，以具備與時俱進的管理能力。

② 董事會獨立性：

本公司現任董事會由 11 位董事組成，其中包含 3 位獨立董事，獨立董事人數佔比逾董事會人數四分之一以上。

(二) 總經理、副總經理、協理、各部門及分支機構主管資料

112年4月8日

職稱	國籍	姓名	性別	選(就)任日期	持有股份		配偶、未成年子女持有股份		利用他人名義持有股份		主要經(學)歷	目前兼任其他公司之職務	具配偶或二親等以內關係之經理人			備註
					股數	持股比例	股數	持股比例	股數	持股比例			職稱	姓名	關係	
總經理	中華民國	蔡錫津	男	102.1.1	0	0.00%	0	0.00%	0	0.00%	石化公司總經理 政治大學經營管理碩士 東海大學化工系	東富投資董事兼總經理、遠東聯石化(揚州)董事、亞東石化董事、豐泰企業董事	無	無	無	無
總經理室副總經理	中華民國	彭淑玫	女	107.3.20	228,258	0.03%	8,333	0.00%	0	0.00%	東聯化學 行政管理處副總經理 美國俄亥俄州立大學 經濟碩士 台灣大學經濟系	遠東聯石化(揚州)董事、遠東儀化石化監事	無	無	無	無
廠區主管 技研處 材料開發部 製程開發部 品管分析部 產品開發部 工程設計部 副總經理	中華民國	張英世	男	105.11.5	0	0.00%	0	0.00%	0	0.00%	東聯化學 技研處協理 成功大學化工碩士	無	無	無	無	無
EOG&GAS 營業處 EOG 營業部 GAS 營業部 (註1)	中華民國	鄔德恕	男	111.10.03	0	0.00%	0	0.00%	0	0.00%	化工原料製造業 產銷主管 台灣大學管理學院 商學碩士 逢甲大學化工碩士	無	無	無	無	無
SC 營業處 日用化學品部 建材化學品部 溶劑化學品部 精細化學品部 中國營業部 副總經理																
製造一處 EOG工場 GAS工場 EA/EB/EC工場 汽電共生工場 協理	中華民國	郭翊瑞	男	107.3.20	1,073	0.00%	0	0.00%	0	0.00%	東聯化學 製造處協理 成功大學管理學碩士 逢甲大學化工系	無	無	無	無	無

職稱	國籍	姓名	性別	選(就)任日期	持有股份		配偶、未成年子女持有股份		利用他人名義持有股份		主要經(學)歷	目前兼任其他公司之職務	具配偶或二親等以內關係之經理人			備註
					股數	持股比率	股數	持股比率	股數	持股比率			職稱	姓名	關係	
製造二處 EOD工場 EDA/PEA工場 儀電部 機械部 協理	中華民國	柯逸宗	男	110.12.1	0	0.00%	0	0.00%	0	0.00%	東聯化學 工程設計部資深經理 中山大學機械與電機 工程碩士	無	無	無	無	無
行政管理處 人力資源部 資訊部 行政部 協理	中華民國	俞瀛璇	男	110.12.1	0	0.00%	0	0.00%	0	0.00%	富民/富達運輸副總稽核 美國克里夫蘭州立大學 企業管理碩士	遠東聯石化(揚州)監事、 富達運輸董事、東富投資董事	無	無	無	無
廠區管理處 管理部 採購部 儲運部 協理	中華民國	陳威廷	男	110.12.1	0	0.00%	0	0.00%	0	0.00%	東聯化學 管理部資深經理 高雄應用科技大學 工業工程管理碩士	無	無	無	無	無
財務部 資深經理	中華民國	蔣中璋	男	110.12.1	0	0.00%	0	0.00%	0	0.00%	紡織公司財務主管 台北大學會計碩士	東富投資監察人	無	無	無	無
會計部 協理	中華民國	余鴻昇	男	108.4.1	0	0.00%	0	0.00%	0	0.00%	全家福管理部協理 政治大學經營管理碩士	無	無	無	無	無
稽核部 協理	中華民國	鄭美玲	女	107.3.20	171,348	0.02%	0	0.00%	0	0.00%	東聯化學 稽核部資深經理 東吳大學會計系	無	無	無	無	無
安衛部 資深經理	中華民國	陳榮豐	男	111.8.16	0	0.00%	0	0.00%	0	0.00%	東聯化學 安衛部經理 台灣大學造船所碩士	無	無	無	無	無

註1：原任 EOG&GAS 營業處副總經理蔡鎮江先生自 111 年 12 月 1 日起轉職。

註2：原任 SC 營業處協理李智豪先生自 112 年 2 月 1 日起離職。

三、最近年度支付董事、總經理及副總經理之酬金

(一)一般董事及獨立董事之酬金

單位：新台幣仟元

職稱	姓名	董事酬金								A、B、C及D等四項總額及占稅後純益之比例		兼任員工領取相關酬金								A、B、C、D、E、F及G等七項總額及占稅後純益之比例	領取來自子公司以外轉投資事業或母公司酬金(J)	
		報酬(A)		退職退休金		董事酬勞(C)		業務執行費用(D)		薪資、獎金及特支費等(E)		退職退休金(F)		員工酬勞(G)				本公司	財務報告內所有公司			
		本公司	財務報告內所有公司	本公司	財務報告內所有公司	本公司	財務報告內所有公司	本公司	財務報告內所有公司	本公司	財務報告內所有公司	本公司	財務報告內所有公司	本公司		財務報告內所有公司						
現金金額	股票金額	現金金額	股票金額	現金金額	股票金額	現金金額	股票金額	現金金額	股票金額	現金金額	股票金額	現金金額	股票金額	現金金額	股票金額	現金金額	股票金額					
董事	徐旭東	0	0	0	0	577	577	1,024	1,024	1,601 4.12%	1,601 4.12%	19,723	21,080	0	0	61	0	61	0	21,385 55.01%	22,742 58.50%	116,237
	遠東新世紀股份有限公司 代表人：席家宜 代表人：鄭澄宇 代表人：吳高山																					
	裕民貿易股份有限公司 代表人：蔡錫津																					
	富達運輸股份有限公司 代表人：關盟昌																					
	大聚化學纖維股份有限公司 代表人：周漢棟																					
	裕利投資股份有限公司 代表人：沈平																					
	獨立董事																					
詹正田																						
鄺蘋																						
備註：1. 本公司給付之董事酬勞係依據公司章程規定，並經薪資報酬委員會及董事會決議通過後，依法提報年度股東常會報告。獨立董事酬金之酬勞為定額，並參酌其所負擔之職責，如兼任功能性委員會召集人或薪資報酬委員會委員再另定額加給。董事業務執行費用為定額之車馬費。 2. 除上表揭露外，最近年度公司董事提供服務（如擔任母公司／財務報告內所有公司／轉投資事業非屬員工之顧問等）領取之酬金：無。 3. 本表所指業務執行費用，係 111 年度實際發放數；董事酬勞及員工酬勞為 111 年獲利狀況提撥之金額，業經 112 年 3 月 7 日董事會決議通過，並提報 112 年度股東常會報告。 4. 本公司及財務報告內所有公司均無發行員工認股權憑證及以員工酬勞轉增資發放股票之情形。																						

酬金級距表

給付本公司各個董事酬金級距	董 事 姓 名			
	前四項酬金總額(A+B+C+D)		前七項酬金總額(A+B+C+D+E+F+G)	
	本 公 司	財務報告內所有公司 (H)	本 公 司	所有轉投資事業 (I)
低於 1,000,000 元	徐旭東，遠東新世紀代表人： 席家宜、鄭澄宇、吳高山 裕民貿易代表人：蔡錫津 富達運輸代表人：闕盟昌 大聚化纖代表人：周漢棟 裕利投資代表人：沈 平	徐旭東，遠東新世紀代表人： 席家宜、鄭澄宇、吳高山 裕民貿易代表人：蔡錫津 富達運輸代表人：闕盟昌 大聚化纖代表人：周漢棟 裕利投資代表人：沈 平	富達運輸代表人：闕盟昌 裕利投資代表人：沈 平	裕利投資代表人：沈 平
1,000,000 元（含）～2,000,000 元（不含）	鄭憲誌、詹正田、鄺蘋	鄭憲誌、詹正田、鄺蘋	遠東新世紀代表人：席家宜、 鄭澄宇、吳高山 大聚化纖代表人：周漢棟 鄭憲誌、詹正田、鄺蘋	大聚化纖代表人：周漢棟 鄭憲誌、詹正田、鄺蘋
2,000,000 元（含）～3,500,000 元（不含）				
3,500,000 元（含）～5,000,000 元（不含）				
5,000,000 元（含）～10,000,000 元（不含）			徐旭東 裕民貿易代表人：蔡錫津	裕民貿易代表人：蔡錫津 富達運輸代表人：闕盟昌
10,000,000 元（含）～15,000,000 元（不含）				
15,000,000 元（含）～30,000,000 元（不含）				遠東新世紀代表人：席家宜、 鄭澄宇、吳高山
30,000,000 元（含）～50,000,000 元（不含）				
50,000,000 元（含）～100,000,000 元（不含）				徐旭東
100,000,000 元以上				
總 計	11 位	11 位	11 位	11 位

(二)總經理及副總經理之酬金

單位：新台幣仟元

職稱	姓名	薪資(A)		退職退休金(B)		獎金及特支費等(C)		員工酬勞金額(D)				A、B、C及D等四項總額及占稅後純益之比例(%)		領取來自子公司以外轉投資事業或母公司酬金
		本公司	財務報告內所有公司	本公司	財務報告內所有公司	本公司	財務報告內所有公司	本公司		財務報告內所有公司		本公司	財務報告內所有公司	
								現金金額	股票金額	現金金額	股票金額			
總經理	蔡錫津	16,106	16,226	0	0	3,742	3,742	50	0	50	0	19,898 51.19%	20,018 51.50%	9
副總經理	彭淑玫													
	蔡鎮江(註2)													
	張英世													
	鄔德恕(註3)													

註1：本公司及財務報告內所有公司均無發行員工認股權憑證及以員工酬勞轉增資發放股票之情事。

註2：原任 EOG&GAS 營業處副總經理蔡鎮江先生自 111 年 12 月 1 日起轉職。

註3：SC 營業處副總經理鄔德恕先生於 111 年 10 月 3 日到任。

(三)分派員工酬勞之經理人姓名及配發情形

	職稱(註1)	姓名(註1)	股票金額	現金金額	總計	總額占稅後純益之比例(%)
經理人	總經理	蔡錫津	0	121	121	0.31%
	總經理室副總經理	彭淑玫				
	EOG&GAS 營業處副總經理(註2)	蔡鎮江				
	廠區主管&技研處副總經理	張英世				
	SC 營業處副總經理(註3)	鄔德恕				
	製造一處協理	郭翊瑞				
	製造二處協理	柯逸宗				
	行政管理處協理	俞瀛璇				
	廠區管理處協理	陳威廷				

	職 稱(註1)	姓名(註1)	股票金額	現金金額	總 計	總額占稅後純益之比例(%)
經 理 人	SC 營業處協理(註 4)	李智豪	0	121	121	0.31%
	總經理室特別助理	黃國維				
	會計部協理	余鴻昇				
	稽核部協理	鄭美玲				
	財務主管	蔣中璋				

註 1：經理人之適用範圍，依據金管會 92 年 3 月 27 日台財證三字第 0920001301 號函令規定辦理。

註 2：原任 EOG&GAS 營業處副總經理蔡鎮江先生自 111 年 12 月 1 日起轉職。

註 3：SC 營業處副總經理鄔德恕先生於 111 年 10 月 3 日到任。

註 4：原任 SC 營業處協理李智豪先生自 112 年 2 月 1 日起離職。

(四) 分別比較說明本公司及合併報表所有公司於最近二年度支付本公司董事、總經理及副總經理酬金總額占個體或個別財務報告稅後純益比例之分析並說明給付酬金之政策、標準與組合、訂定酬金之程序、與經營績效及未來風險之關聯性：

1. 本公司及合併報表內所有公司（含本公司）最近二年度支付董事、總經理及副總經理酬金總額占個體或個別財務報告稅後純益比例之分析：

項目	董事、總經理及副總經理酬金占盈餘分配年度之稅後純益比例	
	本公司	合併報表
111	94.56%	98.36%
110	4.51%	4.66%

2. 給付酬金之政策、標準與組合、訂定酬金之程序、與經營績效及未來風險之關聯性說明：

本公司依公司法及公司章程第三十三條之規定，年度如有獲利，應提撥百分之一至百分之二為員工酬勞，及不高於百分之一為董事酬勞。但公司尚有累積虧損時，應預先保留彌補數額。員工酬勞得以股票或現金為之，實際分派之比率、數額及股數由董事會以董事三分之二以上之出席及出席董事過半數同意之決議行之，並報告股東會。董事酬勞實際分派之比率及數額亦由董事會議定，並報告股東會。董事、總經理、副總經理及經理人酬金則由公司視整體營運績效，並參考相關同業水準及公司過去經營績效；其發放標準、結構與制度亦將視實際營運狀況及相關法令變動適時檢討調整，主要依據工作職掌、總體環境、經營環境風險及市場水準等因素訂定，工作績效之報酬與公司經營績效具有關聯性。董事訂定酬金之程序，以本公司之「董事會績效評估辦法」作為評核之依循，除參考公司整體的營運績效、產業未來經營風險及發展趨勢，亦參考個人的績效達成率及對公司績效的貢獻度，考量面向包含公司目標與任務之掌握、董事職責認知、對公司營運之參與程度、內部關係經營與溝通、董事之專業及持續進修、內部控制等納入績效評核與薪酬發放考量而給予合理報酬，相關績效考核及薪酬合理性均經薪資報酬委員會及董事會審核，並隨時視實際經營狀況及相關法令適時檢討酬金制度，以謀公司永續經營與風險控管之平衡。

四、公司治理運作情形

(一) 董事會運作情形

最近年度董事會開會 4 次，董事出席情形如下：

職 稱	姓 名 (註 1)	實際出(列)席次數	委託出席次數	實際出(列)席率(%)(註 2)	備 註
董 事 長	徐 旭 東	4	0	100%	連任。改選日期：110.7.15
副董事長	遠東新世紀(股)公司 代表人：席家宜	4	0	100%	連任。改選日期：110.7.15
董 事	遠東新世紀(股)公司 代表人：鄭澄宇	3	1	75%	連任。改選日期：110.7.15
董 事	遠東新世紀(股)公司 代表人：吳高山	4	0	100%	連任。改選日期：110.7.15
董 事	裕民貿易(股)公司 代表人：蔡錫津	4	0	100%	連任。改選日期：110.7.15
董 事	富達運輸(股)公司 代表人：關盟昌	4	0	100%	連任。改選日期：110.7.15
董 事	大聚化學纖維(股)公司 代表人：周漢棟	4	0	100%	新任。改選日期：110.7.15
董 事	裕利投資(股)公司 代表人：沈平	4	0	100%	新任。改選日期：110.7.15
獨立董事	鄭憲誌	4	0	100%	連任。改選日期：110.7.15
獨立董事	詹正田	3	1	75%	連任。改選日期：110.7.15
獨立董事	鄺 蘋	4	0	100%	連任。改選日期：110.7.15

其他應記載事項

一、董事會之運作如有下列情形之一者，應敘明董事會日期、期別、議案內容、所有獨立董事意見及公司對獨立董事意見之處理：

(一) 證券交易法第14條之3所列事項：請參閱第43~45頁董事會之重要決議。

(二) 除前開事項外，其他經獨立董事反對或保留意見且有紀錄或書面聲明之董事會議決事項：

本公司獨立董事對董事會重大議案均無任何反對或保留意見。

二、董事對利害關係議案迴避之執行情形，應敘明董事姓名、議案內容、應利益迴避原因以及參與表決情形：111年4月26日第十六屆第五次董事會，本公司參與亞東石化股份有限公司現金增資案，本公司董事長徐旭東先生、副董事長席家宜先生、董事鄭澄宇、吳高山、蔡錫津、關盟昌及周漢棟等七人為亞東石化公司的董監事，依本公司董事會議事規則第十一條之規定迴避。

三、董事會自我（或同儕）評鑑之評估週期及期間、評估範圍、方式及評估內容等資訊情形：

評估週期	評估期間	評估範圍	評估方式	評估內容
每年執行一次	111年1月至 111年12月	1. 董事會。	董事會內部自評。 「董事會績效考核自評問卷」。	董事會績效評估之衡量項目含括下列五大面向： 一、對公司營運之參與程度。 二、提升董事會決策品質。 三、董事會組成與結構。 四、董事的選任及持續進修。 五、內部控制。

評估週期	評估期間	評估範圍	評估方式	評估內容
每年執行一次	111年1月至 111年12月	2. 個別董事成員。 3. 功能性委員會（包括審計委員會及薪資報酬委員會）。	董事成員自評。 「董事成員考核自評問卷」 功能性委員會自評 「功能性委員會績效考核自評問卷」	董事成員績效評估之衡量項目含括下列六大面向： 一、公司目標與任務之掌握。 二、董事職責認知。 三、對公司營運之參與程度。 四、內部關係經營與溝通。 五、董事之專業及持續進修。 六、內部控制。 功能性委員會績效評估之衡量項目含括下列五大面向： 一、對公司營運之參與程度。 二、功能性委員會職責認知。 三、提升功能性委員會決策品質。 四、功能性委員會組成及成員選任。 五、內部控制。

當年度及最近年度加強董事會職能之目標（例如設立審計委員會、提昇資訊透明度等）與執行情形評估：本公司於公司網站公告董事會重要決議事項，並為董事投保責任險，以提昇公司運作資訊透明度及保護股東之權益，並已設置審計委員會協助董事會履行其監督職責。

四、111年度及截至年報刊印日止獨立董事出席董事會情形：

董事會日期	111/3/7	111/4/26	111/8/4	111/11/8	112/3/7	112/4/26
鄭 憲 誌	V	V	V	V	V	V
詹 正 田	V	*	V	V	V	V
鄺 蘋	V	V	V	V	V	V

註：V 表示親自出席。* 表示委託出席。

註1：董事屬法人者，揭露法人股東名稱及其代表人姓名。

註2：(1) 年度終了日前有董事離職者於備註欄註明離職日期，實際出(列)席率(%)則以其在職期間董事會開會次數及其實際出(列)席次數計算之。

(2) 年度終了日前，董事改選者，將新、舊任董事均予以填列，並於備註欄註明該董事為舊任、新任或連任及改選日期。實際出(列)席率(%)則以其在職期間董事會開會次數及其實際出(列)席次數計算之。

(二) 審計委員會運作情形

最近年度及迄年報刊印日審計委員會共計開會 6 次，獨立董事出席情形如下：

職 稱	姓 名	實際出(列)席 次 數	委託出席 次 數	實際出(列)席率 (%)(註)	備 註
召 集 人	鄭 憲 誌	6	0	100%	本公司於 107 年 6 月 8 日成立 審計委員會
委 員	詹 正 田	4	2	67%	
委 員	鄺 蘋	6	0	100%	
<p>本公司於 107 年 6 月 8 日成立審計委員會由全體獨立董事組成；至少每季召開一次常會，審議事項主要包含：</p> <ol style="list-style-type: none"> 1. 依證券交易法第十四條之一規定訂定或修正內部控制制度。 2. 內部控制制度有效性之考核。 3. 依證交法第三十六條之一規定訂定或修正取得或處分資產、從事衍生性商品交易、資金貸與他人、為他人背書或提供保證之重大財務業務行為之處理程序。 4. 涉及董事自身利害關係之事項。 5. 重大之資產或衍生性商品交易。 6. 重大之資金貸與、背書或提供保證。 7. 募集、發行或私募具有股權性質之有價證券。 8. 簽證會計師之委任、解任或報酬。 9. 財務、會計或內部稽核主管之任免。 10. 年度財務報告。 11. 其他公司或主管機關規定之重大事項。 <p>➤ 審閱財務報告：</p> <p>董事會造送本公司 111 年度營業報告書、財務報表及盈餘分派等議案，其中財務報表業經委任勤業眾信聯合會計師事務所戴信維、郭俐雯會計師查核完竣，並出具查核報告。上述營業報告書、財務報表及盈餘分派議案經本審計委員會查核完竣，認為尚無不合。</p> <p>➤ 委任簽證會計師：</p> <p>簽證會計師之獨立性及適任性，業經 111 年 4 月 25 日審計委員會及 111 年 4 月 26 日董事會評估，簽證會計師與本公司間無任何利害、親屬等關係，並於提供專業服務時保持公正客觀之態度，另取得簽證會計師事務所出具超然獨立聲明書，符合獨立性及適任性之規範。</p>					
會議屆次 開會時間	議案內容及後續處理			證交法14-5 所列事項	審計委員會決 議結果及公司 對審計委員會 意見之處理
第二屆 第三次 111.3.4	1. 本公司取得或處分資產案			V	全體出席委員 同意通過，並 提報董事會， 經全體出席董 事無異議通過 。
	2. 本公司與金融機構授信額度合約案			V	
	3. 本公司2021年度財務報告（含個體）案			V	
	4. 本公司2021年度盈餘分配案			V	
	5. 本公司2021年度營業報告書案			V	
	6. 本公司2021年第四季稽核業務報告			V	
	7. 本公司2021年度「內部控制制度聲明書」案			V	

會議屆次 開會時間	議案內容及後續處理	證交法14-5 所列事項	審計委員會決議 結果及公司 對審計委員會 意見之處理
第二屆 第三次 111.3.4	8. 修正本公司「資金貸與他人作業程序」及「背書保證作業程序」部分條文案	V	全體出席委員 同意通過，並 提報董事會， 經全體出席董 事無異議通過 。
	9. 修正本公司「取得或處分資產處理程序」部分條文案	V	
第二屆 第四次 111.4.25	1. 本公司取得或處分資產案	V	
	2. 本公司與金融機構授信額度合約案	V	
	3. 本公司轉投資公司與金融機構之融資額度委由本公司保證案	V	
	4. 本公司簽證會計師異動暨獨立性及適任性定期評估案	V	
	5. 本公司2022年第一季合併財務報告		
	6. 本公司2022年第一季稽核業務報告	V	
	7. 本公司擬參與亞東石化股份有限公司現金增資案	V	
第二屆 第五次 111.8.3	1. 本公司取得或處分資產案	V	
	2. 本公司與金融機構授信額度合約案	V	
	3. 本公司簽訂CC-23 EO觸媒合約案		
	4. 本公司2022年第二季合併財務報告案		
	5. 本公司2022年第二季稽核業務報告	V	
第二屆 第六次 111.11.7	1. 本公司取得或處分資產案	V	
	2. 本公司與金融機構授信額度合約案	V	
	3. 本公司銷售客戶之信控額度案	V	
	4. 為各子公司修訂2021年10月至2022年9月「資金貸與他人作業程序」及「背書保證作業程序」案	V	
	5. 本公司2022年第三季合併財務報告案		
	6. 本公司2022年第三季稽核業務報告案	V	
	7. 本公司2023年度內部稽核計劃案	V	
	8. 修正本公司「內部重大資訊處理作業程序」部分條文案		
	9. 擬訂定本公司「風險管理政策」案		
第二屆 第七次 112.3.6	1. 本公司取得或處分資產案	V	
	2. 本公司與金融機構授信額度合約案	V	
	3. 本公司2022年度財務報告（含個體）案	V	
	4. 本公司2022年度盈餘分配案	V	
	5. 本公司2022年度營業報告書案	V	
	6. 本公司2022年第四季稽核業務報告	V	
	7. 本公司2022年度「內部控制制度聲明書」案	V	
	8. 擬訂定本公司「簽證會計師提供非確信服務之預先核准政策」案	V	
	9. 本公司於高雄市小港區土地處分案	V	
	10. 本公司擬透過子公司聯洋石化（控股）有限公司現金增資遠東聯石化（揚州）有限公司案	V	

會議屆次 開會時間	議案內容及後續處理	證交法14-5 所列事項	審計委員會決 議結果及公司 對審計委員會 意見之處理
第二屆 第八次 112.04.25	1. 本公司取得或處分資產案	V	全體出席委員 同意通過，並 提報董事會， 經全體出席董 事無異議通過 。
	2. 本公司與金融機構授信額度合約案	V	
	3. 本公司為子公司與金融機構之融資額度委由本公司保證案	V	
	4. 本公司定期依審計品質指標評估簽證會計師之獨立性及適任性報告案	V	
	5. 本公司2023年第一季合併財務報告案		
	6. 本公司2023年第一季稽核業務報告案	V	
其他應記載事項：			
<p>一、審計委員會之運作如有下列情形之一者，應敘明審計委員會召開日期、期別、議案內容、獨立董事反對意見、保留意見或重大建議項目內容、審計委員會決議結果以及公司對審計委員會意見之處理。</p> <p>(一) 證交法第14條之5所列事項，如上表列。</p> <p>(二) 其他未經審計委員會通過，而經全體董事三分之二以上同意之議決事項，應敘明董事會日期、期別、議案內容、審計委員會決議結果及公司對審計委員會意見之處理：本公司無此情形。</p> <p>二、獨立董事對利害關係議案迴避之執行情形，應敘明獨立董事姓名、議案內容、應利益迴避原因以及參與表決情形：本公司無此情形。</p> <p>三、獨立董事與內部稽核主管及會計師之溝通情形（例如就公司財務、業務狀況進行溝通之重大事項、方式及結果等）：</p> <p>(一) 稽核主管除於稽核項目完成之次月向獨立董事提報稽核報告外，獨立董事每季均召開審計委員會，內部稽核主管均於會議中列席報告稽核業務執行情形及重大內控內稽事項，議事單位會後製作審計委員會議事錄，並提報董事會。獨立董事與內部稽核主管溝通情形良好。</p> <p>(二) 本公司委任之簽證會計師事務所於每季審計委員會會議上報告當季財務報告查核或核閱結果及其他相關法令要求之溝通事項，若有特殊情況，亦會即時向審計委員會委員報告。111年度並無特殊情況。獨立董事與會計師溝通情形良好。</p>			
會議屆次 開會時間	與內部稽核主管之溝通情形	與會計師之溝通情形	
第二屆 第三次 111.3.4	本公司2021年第四季稽核業務報告。 本公司2021年度「內部控制制度聲明書」。	本公司2021年度財務報告查核情況。	
第二屆 第四次 111.4.25	本公司2022年第一季稽核業務報告。	本公司2022年第一季合併財務報告核閱情況。 簽證會計師異動暨定期評估會計師之獨立性及適任性。	
第二屆 第五次 111.8.3	本公司2022年第二季稽核業務報告。	本公司2022年第二季合併財務報告核閱情況。	
第二屆 第六次 111.11.7	本公司2022年第三季稽核業務報告。 本公司2023年度內部稽核計劃。	本公司2022年第三季合併財務報告核閱情況。 2022年度財務報告關鍵查核事項溝通與說明。 會計師說明審計品質指標(AQI)評鑑構面及指標。 未來會計師事務所會提供相關AQI供參考。以協助董事會及審計委員會決定會計師之委任。	

(三) 公司治理運作情形及其與上市上櫃公司治理實務守則差異情形及原因

評估項目	運作情形		與上市上櫃 公司 治理 實務 守則 差異 情形 及原因	
	是	否		摘要說明
一、公司是否依據「上市上櫃公司治理實務守則」訂定並揭露公司治理實務守則？	√		本公司已制訂「公司治理守則」，以強化公司治理制度及架構，並揭露於公司網站及公開資訊觀測站。	無差異
二、公司股權結構及股東權益 (一)公司是否訂定內部作業程序處理股東建議、疑義、糾紛及訴訟事宜，並依程序實施？	√		(一)本公司已制定之公司治理守則中對於「保障股東權益」專章據以執行，並設有發言人及投資人關係IR人員處理股東之建議或問題提問；股東/投資人亦可透過本公司網站之投資人專區隨時反應股東意見及業務諮詢。 本公司網址： https://www.oucc.com.tw	無差異
(二)公司是否掌握實際控制公司之主要股東及主要股東之最終控制者名單？	√		(二)本公司由財務部隨時掌握實際控制公司之主要股東及主要股東之最終控制者名單，並依上市公司資訊申報作業辦法規定申報異動資料。	無差異
(三)公司是否建立、執行與關係企業間之風險控管及防火牆機制？	√		(三)本公司與關係企業之營運管理及財務業務均各自獨立，與關係企業間之往來均依訂定之「關係人交易管理辦法」、「取得或處分資產處理程序」、「資金貸與他人作業程序」及「背書保證作業程序」等相關規定辦理，彼此間之風險控管機制及防火牆均已適當建立。	無差異
(四)公司是否訂定內部規範，禁止公司內部人利用市場上未公開資訊買賣有價證券？	√		(四)本公司已制定「內部重大資訊處理作業程序」，禁止公司內部人利用市場上未公開資訊買賣有價證券，並制定「道德行為準則」、「誠信經營守則」於公司網站中公佈並於內部定期會議中宣導，將誠信經營的理念推廣至日常之業務執行。 本公司聘任人員於任職時須簽署保密協定。	無差異
三、董事會之組成及職責 (一)董事會是否就成員組成擬訂多元化政策、具體管理目標及落實執行？	√		(一)本公司董事成員之提名與遴選遵循公司治理守則所訂定之候選人提名制度辦理，評估各成員之學經歷資訊，遵守「董事選舉辦法」及「公司治理守則」，以確保董事成員之多元性、獨立性及利害關係人的意見被納入考量。本公司第十六屆董事成員均具備豐富經營管理、領導決策及相關產業知識外，其中更有化工化學產業經營、法律、會計等學經歷之成員所組成。多元政策落實情形詳註1。	無差異
(二)公司除依法設置薪資報酬委員會及審計委員會外，是否自願設置其他各類功能性委員會？	√		(二)本公司依法設置薪資報酬委員會及審計委員會。	其他功能性委員會將依法陸續設置

評估項目	運作情形		與上市上櫃公司治理實務守則差異情形及原因	
	是	否		摘要說明
(三)公司是否訂定董事會績效評估辦法及其評估方式，每年並定期進行績效評估，且將績效評估之結果提報董事會，並運用於個別董事薪資報酬及提名續任之參考？	√		(三)本公司已依上市櫃治理實務守則訂定「東聯化學股份有限公司董事會績效評估辦法」，並經106年3月6日董事會通過，每年由董事會成員及董事會議事單位，就五大面向（包含：對公司營運之參與程度、提升董事會決策品質、董事會組成與結構、董事的選任及持續進修、內部控制等）以內部自評方式進行當年度之董事會績效評估。功能性委員會績效評估辦法亦於108年11月7日董事會通過。111年度本公司董事會及功能性委員會績效評估結果「整體運作情形良好」，董事會及各功能性委員會、董事成員均能認知職責、熟悉公司運作及環境，有效提升整體決策品質，顯示本公司董事會整體運作情形良好，評估結果於112年3月6日薪酬委員會報告。另本公司「董事會績效評估辦法」於108年11月7日經董事會通過，至少每三年由外部專業獨立機構或外部專家學者團執行評估一次。上述評估結果做為酬勞發放及提名續任之參考。	無差異
(四)公司是否定期評估簽證會計師獨立性？	√		(四)本公司每年（至少一次）定期依審計品質指標評估會計師之獨立性及適任性，並提報董事會。公司取得簽證會計師事務所之審計品質指標報告且對會計師事務所規模及會計師學經歷、專業資格等基本資料，諸如連續提供審計服務年數、與本公司財務或業務獨立性、是否無任何受處分或損及獨立性原則情事等，以及工作表現及規劃等，並請會計師及其事務所提供資料並出具聲明書，業經112年4月26日董事會評估並通過。評估情形請詳註2。	無差異
四、上市上櫃公司是否配置適任及適當人數之公司治理人員，並指定公司治理主管，負責公司治理相關事務？	√		本公司於110年3月18日董事會通過設置公司治理主管，由行政管理處最高主管擔任公司治理主管，負責公司治理相關事務。公司治理主管主要職責為依法辦理董事會及股東會會議相關事宜、製作董事會及股東會議事錄、協助董事就任及持續進修、提供董事執行業務所需之資料、協助董事遵循法令等。111年度公司治理運作執行業務情形： 1. 辦理董事會議相關事宜：共4次。 2. 辦理審計委員會會議相關事宜：共4次。 3. 辦理薪資報酬委員會會議相關事宜：共2次。 4. 協助董事持續進修：共11位，68小時。 5. 出具ESG報告書。 公司治理主管之進修，已依規定於擔任職務之日起一年內至少進修18小時，每年應至少進修12小時。	無差異

評估項目	運作情形			與上市上櫃公司 治理實務守則差異情形及原因
	是	否	摘要說明	
			另本公司於112年3月7日經董事會通過公司治理主管異動案，原公司治理主管彭淑玫副總經理因職務異動，改由行政管理處俞瀛璇協理擔任本公司治理主管。	
五、公司是否建立與利害關係人（包括但不限於股東、員工、客戶及供應商等）溝通管道，及於公司網站設置利害關係人專區，並妥適回應利害關係人所關切重要企業社會責任議題？	√		本公司設有發言人、代理發言人、投資人關係、及股務代理機構，提供股東及關係人溝通管道，並於公司網站上之企業社會責任設置利害關係人專區（ https://www.oucc.com.tw/csr-99-page470 ），提供問卷及專人聯絡email等方式，了解利害關係人關切議題，並由投資人關係IR專人予以回應。	無差異
六、公司是否委任專業股務代辦機構辦理股東會事務？	√		本公司委任專業股務機構「亞東證券股份有限公司」作為股務代辦機構，協助辦理股東會相關事務。	無差異
七、資訊公開				
(一)公司是否架設網站，揭露財務業務及公司治理資訊？	√		(一)本公司中英文網站網址： https://www.oucc.com.tw 揭露財務、業務、公司治理及其他重大資訊。	無差異
(二)公司是否採行其他資訊揭露之方式（如架設英文網站、指定專人負責公司資訊之蒐集及揭露、落實發言人制度、法人說明會過程放置公司網站等）？	√		(二)本公司設有中英文網站，由專人負責公司資訊之蒐集並依規定揭露財務、業務及法人說明會等相關資訊。並設有發言人及代理發言人及投資人關係，落實發言人制度。	無差異
(三)公司是否於會計年度終了後兩個月內公告並申報年度財務報告，及於規定期限前提早公告並申報第一、二、三季財務報告與各月份營運情形？	√		(三)本公司均依法令規定期限前，提早公告並申報年度財務報告及第一、二、三季財務報告與各月份營運情形。	無差異
八、公司是否有其他有助於瞭解公司治理運作情形之重要資訊（包括但不限於員工權益、僱員關懷、投資者關係、供應商關係、利害關係人之權利、董事進修之情形、風險管理政策及風險衡量標準之執行情形、客戶政策之執行情形、公司為董事購買責任保險之情形等）？	√		本公司及子公司其他有助於瞭解公司治理運作情形之重要資訊請參閱第37～41頁(八)其他足以增進對公司治理運作情形之瞭解的重要資訊。	無差異
九、請就臺灣證券交易所股份有限公司公司治理中心最近年度發布之公司治理評鑑結果說明已改善情形，及就尚未改善者提出優先加強事項與措施：				
1. 本公司以視訊輔助方式召開111年度股東常會。 2. 本公司於111年11月8日經董事會通過訂定「風險管理政策」。				

註 1：

本公司已訂定「公司治理守則」於第三章「強化董事會職能」訂有本公司董事會成員組成應考量多元化，並普遍具備執行職務所必須之知識、技能及素養。為達到公司治理之理想目標，董事會整體應具備營運判斷、會計及財務分析、經營管理、危機處理、領導決策之能力、產業知識、國際市場觀。

本公司現任董事會由 11 位董事組成，其中包含 3 位獨立董事並有 1 位女性董事；董事會成員分別具備石化產業經營、化工化學、法律、會計、經濟、行銷等領域之豐富經驗與專業，達成公司治理守則所訂之多元化目標，落實情形如下表。每位董事成員均瞭解並認同本公司的經營理念，掌握公司所處的產業狀況，同時，在國際政經情勢、法令遵循、國際化經營管理及製造業經營管理方面均有豐富的經驗，而為因應日新月異的國際競爭管理環境及法令的不斷更新（如公司治理），本公司的目標，除董事會成員之提名與遴選採用候選人提名制，評估各成員之學經歷資訊，並遵守「董事選舉辦法」及「公司治理守則」，以確保多元性、獨立性及利害關係人的意見被納入考量外，並為董事成員規劃專屬課程，以具備與時俱進的管理能力。

董事會多元化政策落實情形：

董 事 姓 名	性 別	獨立董事 任期年資		專業知識與技能			具 備 之 能 力								
		3年 以下	3年 至6年	專業 背景	專業 資格	石化產 業經歷	營運 判斷	經營 管理	財務 會計	商學 經濟	危機 處理	產業 知識	國際 市場觀	領導 決策	化工 化學
徐旭東	男			經營		√	√	√	√	√	√	√	√	√	
席家宜	男			經營		√	√	√	√	√	√	√	√	√	
鄭澄宇	男			經營	法律	√	√	√	√	√	√	√	√	√	
吳高山	男			經營		√	√	√	√	√	√	√	√	√	√
蔡錫津	男			經營		√	√	√	√	√	√	√	√	√	√
關盟昌	男			經營		√	√	√	√	√	√	√	√	√	√
周漢棟	男			經營		√	√	√	√	√	√	√	√	√	√
沈 平	男			金融		※	√	√	√	√	√	√	√	√	
鄭憲誌	男		√	經營		√	√	√	√	√	√	√	√	√	√
詹正田	男		√	經營		√	√	√	√	√	√	√	√	√	
鄺 蘋	女		√	會計	會計師	※	√	√	√	√	√	√	√	√	

註：※表示具其它產業經歷。

註 2：會計師獨立性及適任性評估（依據會計師職業道德規範評估）

評 估 項 目	評估結果	是否符合 獨立性
1. 截至最近一次簽證作業，未有七年未更換之情事。	是	是
2. 與委託人無重大財務利害關係。	是	是
3. 避免與委託人有任何不適當關係。	是	是
4. 會計師應使其助理人員確守誠實、公正及獨立性。	是	是
5. 執業前二年內服務機構之財務報表，不得查核簽證。	是	是
6. 會計師名義不得為他人使用。	是	是
7. 未握有本公司及關係企業之股份。	是	是
8. 未與本公司及關係企業有金錢借貸之情事。	是	是
9. 未與本公司或關係企業有共同投資或分享利益之關係。	是	是
10. 未兼任本公司或關係企業之經常工作，支領固定薪給。	是	是

11. 未涉及本公司或關係企業制定決策之管理職能。	是	是
12. 未兼營可能喪失其獨立性之其他事業。	是	是
13. 與本公司管理階層人員無配偶、直系血親直系姻親或二親等內旁系血親之關係。	是	是
14. 未收取任何與業務有關之佣金。	是	是
15. 截至目前為止，未受有處分或損及獨立原則之情事。	是	是

(四) 公司設置薪酬委員會，其組成、職責及運作情形

1. 薪資報酬委員會成員資料

身 分 別	條 件 姓名	專業資格與經驗	獨立性情形	兼任其他公開發行公司 薪資報酬委員會成員家數
召集人暨 獨立董事	詹 正 田	請參閱第 14 頁附表 一董事資料相關內 容	符合獨立性資格， 請參閱第 14 頁附表 董事資料相關內容	0
獨立董事	鄭 憲 誌			0
其 他	黃 靖 武			1

2. 薪資報酬委員會運作情形資訊

(1) 本公司之薪資報酬委員會委員計 3 人。

(2) 本屆委員任期：110 年 7 月 27 日至 113 年 7 月 14 日，最近年度，薪資報酬委員會開會 2 次

(A)，委員資格及出席情形如下：

職 稱	姓 名	實際出席次數(B)	委託出席次數	實際出席率 (%) (B / A)	備註
召集人	詹正田	2	0	100%	
委 員	鄭憲誌	2	0	100%	
委 員	黃靖武	2	0	100%	

其他應記載事項：
 一、董事會如不採納或修正薪資報酬委員會之建議，應敘明董事會日期、期別、議案內容、董事會決議結果以及公司對薪資報酬委員會意見之處理（如董事會通過之薪資報酬優於薪資報酬委員會之建議，應敘明其差異情形及原因）：無。
 二、薪資報酬委員會之議決事項，如成員有反對或保留意見且有紀錄或書面聲明者，應敘明薪資報酬委員會日期、期別、議案內容、所有成員意見及對成員意見之處理：無。

(3) 111 年度，本公司薪資報酬委員會議案內容及決議結果如下：

會議屆次 開會時間	議案內容及後續處理	薪酬委員會決議 結果及公司對薪酬 委員會意見之處理
第五屆 第二次 111.3.4	1. 本公司2021年度董事會績效評估執行情形報告。	全體出席委員同意 通過，並提報董事 會，經全體出席董 事同意備查。
	2. 本公司2021年度董事及員工酬勞案。	
第五屆 第三次 111.11.7	1. 本公司2021年度酬金與同業比較報告。	

(五) 推動永續發展執行情形及與上市上櫃公司永續發展實務守則差異情形及原因

推 動 項 目	執 行 情 形		與上市上櫃公司永續發展實務守則差異情形及原因	
	是	否		摘 要 說 明
一、公司是否建立推動永續發展之治理架構，且設置推動永續發展專（兼）職單位，並由董事會授權高階管理階層處理，及董事會督導情形？	√		本公司已設置推動永續發展兼職單位負責統籌推動企業永續發展政策、制度或相關管理方針及具體推動計畫之提出及執行，定期彙總執行進度向董事會報告。（推動永續發展兼職單位之組成架構請參閱本公司永續報告書及公司網站）本公司董事會為督導本公司永續發展之最高指導單位，定期聽取永續發展執行成果及未來工作計畫，督導永續發展之策略推動情形。	無差異
二、公司是否依重大性原則，進行與公司營運相關之環境、社會及公司治理議題之風險評估，並訂定相關風險管理政策或策略？	√		本公司依重大性原則，進行與公司營運相關之環境、社會及公司治理議題之風險評估與分析。為強化公司治理、健全風險管理作業，於111年11月8日經董事會通過訂定「風險管理政策」。	無差異
三、環境議題				
(一)公司是否依其產業特性建立合適之環境管理制度？	√		(一)本公司依據石化產業特性，制訂完善的工安及環保執行措施，落實職業安全衛生管理制度ISO 45001及環境保護管理制度ISO 14001並持續通過第三方驗證，致力實踐環境永續理念。	無差異
(二)公司是否致力於提升能源使用效率及使用對環境負荷衝擊低之再生物料？	√		(二)本公司致力提升各項資源之利用效率並落實執行，包括投資完成乙烯回收系統，提升工廠生產效能及減少原物料之耗用效率，以及投資廢水及廢氣回收計劃，以達成70%廢水回收及回收90%製程中產生之二氧化碳之目標。	無差異
(三)公司是否評估氣候變遷對企業現在及未來的潛在風險與機會，並採取相關之因應措施？	√		(三)本公司積極因應氣候變遷所帶來的風險，採用「氣候相關財務揭露建議書」框架(TCFD)，盤點、評估及揭露氣候變遷所帶來的影響，並擬定節能減碳能資源使用策略、減輕廠區受極端氣候或相關外力所引發之天然災害影響，持續投入經費改善製程能耗等，作為東聯積極因應氣候變遷所採取的行動方案，以降低氣候變遷風險對東聯營運可能造成的衝擊。	無差異
(四)公司是否統計過去兩年溫室氣體排放量、用水量及廢棄物總重量，並制定溫室氣體減量、減少用水或其他廢棄物管理之政策？	√		(四)本公司已制定節能減碳、溫室氣體減量、減少用水及廢棄物管理相關政策，並統計過去兩年溫室氣體排放量、用水量及廢棄物總重量刊載於永續報告書。	無差異

推 動 項 目	執 行 情 形		與上市上櫃公司永續發展實務守則差異情形及原因	
	是	否		摘 要 說 明
四、社會議題				
(一)公司是否依照相關法規及國際人權公約，制定相關之管理政策與程序？	√		(一)本公司致力維護員工基本人權，遵守相關勞動法規，支持並遵循國際人權公約，包括「聯合國世界人權宣言」、「聯合國全球盟約」、「聯合國企業與人權指導原則」、國際勞工組織「工作基本原則與權利宣言」，杜絕任何侵犯及違反人權的行為，並依據法規指導原則，以提升內部同仁與利害關係人的人權意識。	無差異
(二)公司是否訂定及實施合理員工福利措施（包括薪酬、休假及其他福利等），並將經營績效或成果適當反映於員工薪酬？	√		(二)員工福利措施： 本公司設有職工福利委員會，除依法提撥福利金，辦理員工各項福利活動，包括舉辦員工旅遊、成立羽球社、壘球社...等；另提供員工生日、婚、喪、生育及年節禮金等福利。 經營績效反映於員工薪酬： 公司章程第三十三條規定，年度如有獲利，應提撥百分之一至百分之二為員工酬勞，及不高於百分之一為董事酬勞。但公司尚有累積虧損時，應預先保留彌補數額。本公司制定有薪酬相關管理辦法並定期檢視，以將營運成果與員工個人績效表現作適當連結。	無差異
(三)公司是否提供員工安全與健康之工作環境，並對員工定期實施安全與健康教育？	√		(三)本公司為有效確保員工安全與健康，除進行工安教育及宣導，另設有消防安全措施、廠區並設有醫務室，內置專業護理人員及約聘醫師，備有各項急救設備等，每年實施員工健康檢查。具體作為如下： 1. 推行虛驚事故或安全建議提案獎勵制度，積極改善消除工作場所潛在危害，提升安全的工作環境。 2. 設置職護規劃執行員工健康檢查、健康管理、健康促進等工作並聘請職醫每月駐廠一次，提供同仁健康諮詢。 3. 舉辦職安衛教育訓練包含事故案例引以為鑑、危害通識了解化學品危害及防範 4. 2022年職災件數：無。	無差異

推 動 項 目	執 行 情 形			與上市上櫃公司永續發展實務守則差異情形及原因
	是	否	摘 要 說 明	
(四)公司是否為員工建立有效之職涯能力發展培訓計畫？	√		(四)本公司重視人力資源的培養與發展，依員工所具備的技術、職能程度及職務類別，規劃短、中、長期的教育訓練計畫，提升員工專業技能，包括新進人員基礎訓練、職務需求訓練、專業訓練、法定訓練等。本公司111年度內部及外部教育訓練計10,736小時。	無差異
(五)針對產品與服務之顧客健康與安全、客戶隱私、行銷及標示等議題，公司是否遵循相關法規及國際準則，並制定相關保護消費者或客戶權益政策及申訴程序？	√		(五)本公司高度重視產品品質與客戶權益，並通過ISO-9001品質管理認證，遵循相關法規及國際準則，制定相關管理辦法及申訴程序以保護客戶權益。	無差異
(六)公司是否訂定供應商管理政策，要求供應商在環保、職業安全衛生或勞動人權等議題遵循相關規範，及其實施情形？	√		(六)本公司已訂定供應商管理辦法及相關管理政策，要求供應商在環保、職業安全衛生及勞動人權等議題遵循相關規範，並將供應商管理實施情形及管理成果揭露於年度永續報告書及公司網站。	無差異
五、公司是否參考國際通用之報告書編製準則或指引，編製永續報告書等揭露公司非財務資訊之報告書？前揭報告書是否取得第三方驗證單位之確信或保證意見？	√		本公司出版之永續報告書參考國際通用之報告書編製準則，取得SGS-Taiwan第三方保證。並經品佑聯合會計師事務所出具有限確信報告。	無差異
六、公司如依據「上市上櫃公司永續發展實務守則」定有本身之永續發展守則者，請敘明其運作與所定守則之差異情形：本公司依據「上市上櫃公司永續發展實務守則」，經董事會決議通過制定「企業永續發展政策」。以實踐企業社會責任，並促進經濟、社會與環境生態之平衡及永續發展。透過研發綠色產品、取得環保認證、參與公益活動等善盡公司治理、環境保護、社會貢獻及社會公益等領域之企業社會責任，並將相關資訊公開於公司網站及公開資訊觀測站。				
七、其他有助於瞭解推動永續發展執行情形之重要資訊： (一) 工作環境與員工人身安全的保護措施 1. 為防止職業災害，保障員工安全，本公司訂定各項「緊急應變計畫」，針對火災、洩漏、颱風、地震、戰爭、運輸事故、通報、疏散、復原等，對有可能之災變做好定期演練及應變措施，以期事故一旦發生時，將能有組織、有系統的迅速處置，使傷害及損失減至最低。 2. 全廠所使用之各種原物料及產品都設置安全資料表，置放於現場及各單位辦公室，並網路開放供同仁查閱及充分了解，方能採取正確行動並確保自身及全廠的安全。 3. 製程區分別設置自動撒水系統等消防設施，可依不同方式動作（有自動、手動及遙控），以確保自身及全廠的安全。				

推 動 項 目	執 行 情 形		與上市上櫃公司永續發展實務守則差異情形及原因
	是	否	
			<p>4. 製程區內分佈設置可燃性氣體、EO、NH₃、H₂、廢水（COD、PH）等監測點，製程有任何洩漏可經由監測器偵測得知，並即時處置及消除狀況。</p> <p>5. 設立動火作業管理程序及進入封閉處所作業規定，確保人員及設備安全。</p> <p>6. 依照員工的安全標準，推行承攬商的安全訓練與要求，以確保進入廠內人員及全廠的安全。</p> <p>7. 舉辦員工健檢，以提早發現問題，提早治療，確保員工健康。</p> <p>(二) 環保、安全衛生政策</p> <p>1. 信守承諾、遵循法令 承諾遵循環安衛法令規章及其他要求事項。</p> <p>2. 持續改善環安衛管理系統之承諾 建立公司環安衛績效評估指標，透過監控、檢討與改進，持續改善公司環安衛管理績效。</p> <p>3. 落實全員參與、持續改善 藉由工作者或其代表的諮商參與機制，掌握廠內環安衛需求，並透過定期績效監控、檢討改進之管理模式，提升環安衛績效。</p> <p>4. 消除危害、降低環安衛風險 落實危害鑑別與風險評估，加強源頭管理，經由工程控制或管理措施消除危害及降低風險。</p> <p>5. 恪遵環境保護、落實污染預防 承諾致力於污染預防持續改善，締造更優質與環保之工作環境。</p> <p>6. 提供安全環境、健康職場 建構本質安全的作業環境、塑造友善健康的工作職場，推動企業健康安全文化。</p> <p>7. 向利害相關者公開 重視雙向溝通，並向員工、承攬商、客戶、供應商及其他利害相關者主動揭露本公司環安衛政策及相關資訊，促進產業界環境安全衛生的良性改變。</p> <p>(三) 環保、安全衛生管理系統認證 本公司林園廠於1999年取得ISO-14001環境管理系統認證並於2020年再重新認證通過，於2002年獲OHSAS-18001職業安全衛生管理系統認證，並於2020年轉換為ISO-45001職業安全衛生管理系統重新認證通過。2023年再次認證通過。2022年遠東聯石化（揚州）公司完成ISO-9001、ISO-14001、ISO45001監督性審核工作。2022年5月、9月兩次市際重大危險源交叉檢查、7月省紀委安全督導檢查、9月國務院安委會綜合督導檢查均未發現重大隱患。2022年度榮獲儀征市安全生產工作先進單位、儀征市無償獻血先進單位、揚州化學工業園區環保工作先進單位、揚州化學工業園區安全生產目標管理優秀單位一等獎。</p> <p>(四) 社區參與、社會服務、社會公益等 2022年捐贈超過388萬元予公益團體（含社區活動贊助共計383萬元）。</p> <p>1. 本公司係中華民國化學工業責任照顧協會會員，履行會員之責任與義務，積極參與訓練及其它運作事項。</p> <p>2. 本公司係中華民國工業安全衛生協會與台灣區高壓氣體協會會員，會員不定期互相實施工安實際經驗交流，提升工安水準。</p> <p>3. 每年度繳納林園廠商敦睦鄰基金。贊助地方急難救助金，贊助地方春節、端午節、中秋節及其它聯誼活動（含環保、經建、文化觀摩）經費。</p>

(六) 履行誠信經營情形及與上市上櫃公司誠信經營守則差異情形及原因

評估項目	運作情形		與上市上櫃公司誠信經營守則差異情形及原因	
	是	否		摘要說明
一、訂定誠信經營政策及方案				
(一)公司是否制定經董事會通過之誠信經營政策，並於規章及對外文件中明示誠信經營之政策、作法，以及董事會與高階管理階層積極落實經營政策之承諾？	√		(一)本公司「誠信經營守則」及「道德行為準則」之訂定皆經由董事會通過。為落實「誠信經營守則」及「道德行為準則」，本公司於公司網站及內部定期會議等管道宣導，將誠信經營的理念推廣至日常之業務執行。	無差異
(二)公司是否建立不誠信行為風險之評估機制，定期分析及評估營業範圍內具較高不誠信行為風險之營業活動，並據以訂定防範不誠信行為方案，且至少涵蓋「上市上櫃公司誠信經營守則」第七條第二項各款行為之防範措施？	√		(二)公司在防範不誠信行為措施，包含下列： 1. 提供或接受不正當利益之認定標準。 2. 提供合法政治獻金之處理程序。 3. 提供正當慈善捐贈或贊助之程序。 4. 避免與職務相關利益衝突之規定。 5. 對業務上獲得之機密及商業敏感資料之保密規定。 6. 對涉有不誠信行為之供應商、客戶及業務往來交易對象之規範及處理程序。 7. 發現違反企業誠信經營守則之處理程序。 8. 對違反者採取之紀律處分。 本公司對於前述防範不誠信行為措施訂有相關管理規範，以防範各項不誠信行為風險。	無差異
(三)公司是否於防範不誠信行為方案內明定作業程序、行為指南、違規之懲戒及申訴制度，且落實執行，並定期檢討修正前揭方案？	√		(三)為建立誠信的企業文化並防範不誠信的行為，公司定期對員工進行教育宣導，並提醒本公司的利害關係人遵守並尊重本公司的道德及誠信標準。相關規定都公開揭露於公司網站 (https://www.oucc.com.tw)	無差異
二、落實誠信經營				
(一)公司是否評估往來對象之誠信紀錄，並於其與往來交易對象簽訂之契約中明定誠信行為條款？	√		(一)本公司依相關規章及商業行為有關法令，以落實誠信經營之基本前提。本公司於商業往來之前，將考量代理商、供應商、客戶或其他商業主往來交易對象之合法性，並避免與有不誠信行為紀錄者進行交易。對於違反此原則之所有往來之客戶、代理商、承包商、供應商、公職人員或其他利害關係人將會被列為拒絕往來戶。	無差異
(二)公司是否設置隸屬董事會之推動企業誠信經營專責單位，並定期（至少一年一次）向董事會報告其誠信經營政策與防範不誠信行為方案及監督執行情形？	√		(二)依本公司誠信經營守則，由隸屬董事會之公司治理主管及人力資源部致力於企業誠信經營之推動與運作，負責誠信經營政策與防範方案之制定及監督執行，受董事會督導。主要職掌為依據董事會通過之「誠信經營守則」確保誠信經營之相關防弊措施，訂定防範不誠信行為方案，規劃內部組織、編制與職掌，	無差異

評估項目	運作情形		與上市上櫃公司誠信經營守則差異情形及原因	
	是	否		摘要說明
(三)公司是否制定防止利益衝突政策、提供適當陳述管道，並落實執行？	√		<p>降低營業不誠信行為風險，推動誠信政策宣導訓練，規劃執行檢舉制度，並協助董事會及管理階層評估執行情形，定期一年一次將向董事會報告。</p> <p>(三)本公司訂有「違反道德行為及誠信經營之檢舉及懲戒辦法」。</p> <p>本公司營運堅持零弊端原則，本公司人員若利用職務之便，意圖謀取自己或他人之不當利益致本公司蒙受損失，除應予解除職務外，並應無條件賠償本公司因此所受之一切損失。</p> <p>本公司人員如有違反誠信經營規定者，本公司將視情節輕重，依本公司獎懲辦法予以懲處。本公司設有申訴制度，違反本守則者，得依相關之規定救濟之途徑。</p>	無差異
(四)公司是否為落實誠信經營已建立有效的會計制度、內部控制制度，並由內部稽核單位依不誠信行為風險之評估結果，擬訂相關稽核計畫，並據以查核防範不誠信行為方案之遵循情形，或委託會計師執行查核？	√		<p>(四)本公司設有嚴謹之會計制度及專責會計單位，財務報表皆依規定經簽證會計師查核（或核閱）並依規定公告，以確保財務資訊的正確性及透明度。</p> <p>為落實「公開發行公司建立內部控制制度處理準則」及「誠信經營守則」，本公司設有內部稽核部門並建立內部控制制度。內部稽核部門依據年度稽核計劃及風險專案查核，定期向審計委員會及董事會提報稽核報告。</p>	無差異
(五)公司是否定期舉辦誠信經營之內、外部之教育訓練？	√		<p>(五)本公司定期舉辦教育訓練與宣導，並對各業務承辦單位對與公司從事商業行為之相對人進行宣導，使各利害關係人充分瞭解本公司誠信經營之決心。本公司「誠信經營守則」、「道德行為準則」及相關管理辦法皆公布於本公司網站。</p>	無差異
三、公司檢舉制度之運作情形				
(一)公司是否訂定具體檢舉及獎勵制度，並建立便利檢舉管道，及針對被檢舉對象指派適當之受理專責人員？	√		<p>(一)本公司訂有「違反道德行為及誠信經營之檢舉及懲戒辦法」並建立多重溝通管道，以供利害關係人通報不法行為；發現有違反誠信經營規定之情事，可向部門主管、稽核部或人力資源部或其他適當主管舉報。</p>	無差異
(二)公司是否訂定受理檢舉事項之調查標準作業程序、調查完成後應採取之後續措施及相關保密機制？	√		<p>(二)本公司訂有「違反道德行為準則及誠信經營之檢舉及懲戒辦法」，規範受理檢舉報告作業程序，並由獨立管道查證以保護舉報相關保密機制。</p>	無差異
(三)公司是否採取保護檢舉人不因檢舉而遭受不當處置之措施？	√		<p>(三)本公司對於檢舉人身分及檢舉內容將確實保密，以保護檢舉人不因檢舉而遭受不當處置。</p>	無差異

評估項目	運作情形		與上市上櫃公司誠信經營守則差異情形及原因
	是	否	
四、加強資訊揭露 公司是否於其網站及公開資訊觀測站，揭露其所定誠信經營守則內容及推動成效？	√		本公司「誠信經營守則」及「道德行為準則」完整內容可於本公司網站查詢： https://www.oucc.com.tw/governance-73-page85 本公司亦已於公開資訊觀測站揭露本公司「誠信經營守則」及「道德行為準則」之完整內容。
五、公司如依據「上市上櫃公司誠信經營守則」定有本身之誠信經營守則者，請敘明其運作與所定守則之差異情形：無差異。			
六、其他有助於瞭解公司誠信經營運作情形之重要資訊（如公司檢討修正其訂定之誠信經營守則等情形）： 本公司本於廉潔、透明及負責之經營理念，制定以誠信為基礎之政策，並建立良好之公司治理與風險控管機制，以創造永續發展之經營環境。 本公司於商業往來之前，將考量代理商、供應商、客戶或其他商業往來交易對象之合法性及是否有不誠信行為紀錄，並避免與有不誠信行為紀錄者進行交易。			

(七) 公司如有訂定公司治理守則及相關規章者，應揭露其查詢方式

1. 本公司網址：<https://www.oucc.com.tw/governance-71-page88> 定期揭露更新資訊。
2. 本公司網站資訊由專人負責蒐集維護。公開揭露之財務業務資訊、法人說明會資訊等均放置於網站上供大眾查閱參考。

(八) 其他足以增進對公司治理運作情形瞭解之重要資訊

1. 員工權益：本公司除依法令規定保障員工合法權益外，並提供各項福利措施、員工在職訓練及退休金提撥等制度。
2. 僱員關懷：本公司除提供員工年度健康檢查、團體保險、安全衛生訓練、並透過職工福利委員會，鼓勵各項社團活動、辦理急難救助，照顧同仁身心健康及生活平衡。
3. 投資者關係：本公司對股東之建議或提問除設有發言人、代理發言人及本公司之股務代理機構「亞東證券股份有限公司」專職負責處理回應，並在公司網頁之投資人專區，由投資人關係 IR 專職人員負責回覆投資人之提問。
4. 供應商關係：本公司訂有供應商管理辦法，除規範供應商在環保、安全、衛生等議題，須符合法令規定外，並要求供應商簽署「供應商夥伴致力提升企業社會責任聲明書」，共同致力提升企業社會責任。
5. 利害關係人權利：公司網站上設置利害關係人專區，提供問卷及 email 聯絡等方式，彙總關切議題，並由投資人關係 IR 專職人員負責整理並回應。各利害關係人，可隨時聯絡公司負責 IR 人員，溝通管道暢通。

6. 董事及公司治理主管進修情形：

(1) 本公司董事均具備相關專業知識，最近年度董事進修情形如下：

職 稱	姓 名	進修日期		主辦單位	課程名稱	進修時數
		起	迄			
董 事 長	徐旭東	111.08.17	111.08.17	財團法人台灣金融研訓院	公司治理論壇－俄烏戰爭對台灣的啟示	3hrs
		111.12.21	111.12.21	財團法人台灣金融研訓院	公司治理論壇－從全球趨勢洞察未來人才佈局	3hrs
副董事長	席家宜	111.08.03	111.08.03	社團法人中華公司治理協會	調查局－企業肅貪思維、偵辦經驗及案例分享	3hrs
		111.08.17	111.08.17	財團法人台灣金融研訓院	公司治理論壇－俄烏戰爭對台灣的啟示	3hrs
董 事	鄭澄宇	111.02.10	111.02.10	財團法人台灣永續能源研究基金會	第二十七場次CEO講堂暨專題演說	2hrs
		111.08.17	111.08.17	財團法人台灣金融研訓院	公司治理論壇－俄烏戰爭對台灣的啟示	3hrs
		111.12.21	111.12.21	財團法人台灣金融研訓院	公司治理論壇－從全球趨勢洞察未來人才佈局	3hrs
	吳高山	111.08.17	111.08.17	財團法人台灣金融研訓院	公司治理論壇－俄烏戰爭對台灣的啟示	3hrs
		111.12.21	111.12.21	財團法人台灣金融研訓院	公司治理論壇－從全球趨勢洞察未來人才佈局	3hrs
	蔡錫津	111.08.11	111.08.11	社團法人中華公司治理協會	內線交易之防範與最新實務發展	3hrs
		111.08.17	111.08.17	財團法人台灣金融研訓院	公司治理論壇－俄烏戰爭對台灣的啟示	3hrs
	關盟昌	111.08.17	111.08.17	財團法人台灣金融研訓院	公司治理論壇－俄烏戰爭對台灣的啟示	3hrs
		111.12.21	111.12.21	財團法人台灣金融研訓院	公司治理論壇－從全球趨勢洞察未來人才佈局	3hrs
	周漢棟	111.08.17	111.08.17	財團法人台灣金融研訓院	公司治理論壇－俄烏戰爭對台灣的啟示	3hrs
		111.12.21	111.12.21	財團法人台灣金融研訓院	公司治理論壇－從全球趨勢洞察未來人才佈局	3hrs
	沈 平	111.05.04	111.05.04	社團法人中華公司治理協會	如何防範內憂－企業內部調查解析	3hrs
		111.08.03	111.08.03	社團法人中華公司治理協會	調查局－企業肅貪思維、偵辦經驗及案例分享	3hrs
	獨立董事	鄭憲誌	111.10.25	111.10.25	社團法人中華公司治理協會	公司治理重要判決解讀－以董事責任為核心

職 稱	姓 名	進修日期		主辦單位	課程名稱	進修時數
		起	迄			
		111.12.21	111.12.21	財團法人台灣金融研訓院	公司治理論壇－從全球趨勢洞察未來人才佈局	3hrs
獨立董事	詹正田	111.08.31	111.08.31	中華民國公司經營暨永續發展協會	智慧財產權管理對公司治理的重要性	3hrs
		111.10.07	111.10.07	中華民國公司經營暨永續發展協會	股東會決議無效及撤銷爭訟實務	3hrs
	鄺 蘋	111.08.17	111.08.17	財團法人台灣金融研訓院	公司治理論壇－俄烏戰爭對台灣的啟示	3hrs
		111.12.21	111.12.21	財團法人台灣金融研訓院	公司治理論壇－從全球趨勢洞察未來人才佈局	3hrs

(2) 本公司公司治理主管最近年度進修情形如下：

職 稱	姓 名	進修日期		主辦單位	課程名稱	進修時數
		起	迄			
總經理室 副總經理 (公司治理主管)	彭淑玫	111.01.24	111.01.24	財團法人中華民國會計研究發展基金會	公司經營權爭奪相關法律責任與案例解析	3hrs
		111.08.17	111.08.17	財團法人台灣金融研訓院	公司治理論壇－俄烏戰爭對台灣的啟示	3hrs
		111.10.12	111.10.12	財團法人中華民國證券暨期貨市場發展基金會	111年度內部人股權交易法律遵循宣導說明會	3hrs
		111.12.08	111.12.08	財團法人中華民國證券暨期貨市場發展基金會	營業秘密之保護	3hrs

註：本公司於 112 年 3 月 7 日經董事會通過公司治理主管異動案，原公司治理主管彭淑玫副總經理因職務異動，改由行政管理處俞瀛璇協理擔任本公司公司治理主管，將依規定於擔任職務之日起一年內至少進修 18 小時，每年應至少進修 12 小時。

7. 風險管理政策及風險衡量標準之執行情形

公司各項風險管理的執行與負責單位如下：

- (1) 稽核：設定風險導向之年度稽核計畫，負責內部控制制度修訂及推動審查工作。
- (2) 財務：以財務電子化平台，提供透明財務資訊、營運分析及放帳管理審查工作。
- (3) 公司「放帳委員會」由總經理、稽核部主管、財務部主管、會計部主管及各事業主管和營業部主管組成，總經理為主任委員，副主任委員由總經理指定，定期審核客戶信用狀況給予評等，核給信用額度，執行客戶銷售、應收帳款之控管，以達成『零倒帳』為管理目標。
- (4) 資訊安全：請參閱本年報第 72~73 頁「資通安全管理」說明。

8. 客戶政策之執行情形：本公司秉持『誠、勤、樸、慎、創新』之企業經營理念，定期追蹤產品及服務滿意度，作為公司持續改善經營策略的參考，結合業務及研發技術客服單位與客戶維持穩定良好的合作關係。

9. 公司為董事購買責任保險之情形：本公司董事於任期內皆依法行使其職權，本公司已修訂「公司章程」及「公司治理守則」業已對董事及主管投保責任保險。

10. 公司員工行為或倫理守則

誠、勤、樸、慎、創新，為本公司之經營理念，亦為每位員工奉行之行為準則。本公司道德行為準則業經董事會通過後，並已提報股東會核備。本公司人員將遵循道德規範並秉持誠信原則經營企業。

(1) 員工於到職時，均需簽署「保密同意書」，並將該文件列為員工人事檔案之一部份；其主要內容聲明同意遵守公司規章、人事管理規則及公司業務之保密承諾等，各項文件內容均揭示於公司內部之公開資訊上，全體員工皆可隨時查閱。

(2) 員工行為及倫理守則各項文件內容摘要：

工作規則包括：①總則②僱用③服務、例假、休息、特別休假④請假⑤工資⑥年終獎金⑦安全、衛生、福利、撫卹、職業災害補償⑧紀律⑨考績與獎懲⑩離職、解僱、資遣⑪退休⑫附則。

(3) 保密承諾書包括：①機密資訊之定義②保密義務③違約之法律效果及違約之責任④僱傭關係終止後之效力⑤權利之讓與⑥適用之法律及管轄。

11. 本公司董事會成員及重要管理階層之接班規劃：

本公司現任董事會由 11 席董事組成（包含 3 席獨立董事），皆具備化工或財會相關專業與經歷，以及營運判斷、經營管理、國際市場觀、危機處理等傑出能力。

董事會成員之提名與遴選採用候選人提名制，評估各成員之學經歷資訊，並遵守「董事選舉辦法」及「公司治理守則」，以確保多元性、獨立性及利害關係人的意見被納入考量；本公司董事之接班人選規劃，仍以專業且多面向傑出能力作嚴謹考量，國內外之化工產業及學界人士之人才濟濟，將秉持多元化人才政策，並規劃董事專屬課程以因應日新月異的國際競爭管理環境及法令的不斷更新（如公司治理），具備與時俱進的管理能力。

本公司目前重要管理階層包含總經理、副總經理及經理人等，為達永續經營之目標，依循年度整體經營目標及公司中長期發展需求，嚴謹評估重要管理階層的接班規劃。

本公司持續整合人力落實接班梯隊養成，強化各部門運作順暢，適時適度調整組織架構及調動潛力人才，以培養接班人才對職務擴大深度及廣度的體認。接班人選具備傑出的專業實力，多面向發展的潛力及決策判斷能的能力外，其價值觀亦須符合本公司企業精神「誠、勤、樸、慎、創新」；培育方面，規劃多面向的專業及經營管理課程和實務歷練，力求以紮實穩健的腳步傳承並邁向未來。

12. 本公司已於 107 年 8 月 7 日第十五屆第二次董事會通過「內部重大訊息申報作業程序」。並進行下列宣導

- (1) 新任經理人於簽署聲明書時一併提供「內部重大訊息申報作業程序」。
- (2) 申報股權異動時已向經理人宣導「內部重大訊息申報作業程序」及內線交易等相關法令資訊。
- (3) 本公司經理人及受僱人均於初任職時簽署保密協定，並對員工進行「內部重大訊息申報作業程序」之宣導。

13. 母公司及子公司財務資訊透明有關人員，其取得主管機關證明之相關證照情形

類 別	證 照	人 數	類 別	證 照	人 數
會計稅務	中華民國會計師	2	金融證券	證券投資分析人員	3
	中國註冊會計師	1		證券商高級業務員	5
	國際內部稽核師	5		證券商業務員	4
	國際內控自評師	1		期貨商業務員	4
	中華民國記帳士	5		信託人員	4

(九) 內部控制制度執行狀況

1. 內部控制聲明書

東聯化學股份有限公司
內部控制制度聲明書

日期：112年3月7日

本公司民國 111 年度之內部控制制度，依據自行評估的結果，謹聲明如下：

- 一、本公司確知建立、實施和維護內部控制制度係本公司董事會及經理人之責任，本公司業已建立此一制度。其目的係在對營運之效果及效率（含獲利、績效及保障資產安全等）、報導具可靠性、及時性、透明性及符合相關規範暨相關法令規章之遵循等目標的達成，提供合理的確保。
- 二、內部控制制度有其先天限制，不論設計如何完善，有效之內部控制制度亦僅能對上述三項目標之達成提供合理的確保；而且，由於環境、情況之改變，內部控制制度之有效性可能隨之改變。惟本公司之內部控制制度設有自我監督之機制，缺失一經辨認，本公司即採取更正之行動。
- 三、本公司係依據「公開發行公司建立內部控制制度處理準則」（以下簡稱「處理準則」）規定之內部控制制度有效性之判斷項目，判斷內部控制制度之設計及執行是否有效。該「處理準則」所採用之內部控制制度判斷項目，係為依管理控制之過程，將內部控制制度劃分為五個組成要素：1.控制環境，2.風險評估，3.控制作業，4.資訊與溝通，及 5.監督作業。每個組成要素又包括若干項目。前述項目請參見「處理準則」之規定。
- 四、本公司業已採用上述內部控制制度判斷項目，評估內部控制制度之設計及執行的有效性。
- 五、本公司基於前項評估結果，認為本公司於民國 111 年 12 月 31 日的內部控制制度（含對子公司之監督與管理），包括瞭解營運之效果及效率目標達成之程度、報導係屬可靠、及時、透明及符合相關規範暨相關法令規章之遵循有關的內部控制制度等之設計及執行係屬有效，其能合理確保上述目標之達成。
- 六、本聲明書將成為本公司年報及公開說明書之主要內容，並對外公開。上述公開之內容如有虛偽、隱匿等不法情事，將涉及證券交易法第二十條、第三十二條、第一百七十一條及第一百七十四條等之法律責任。
- 七、本聲明書業經本公司民國 112 年 3 月 7 日董事會通過，出席董事 11 人中，無人持反對意見，均同意本聲明書之內容，併此聲明。

東聯化學股份有限公司



董事長：徐旭東

徐旭東



總經理：蔡錫津

蔡錫津



2. 會計師專案審查內部控制制度審查報告：無。

(十)最近年度及截至年報刊印日止公司及其內部人員依法被處罰，公司對其內部人員違反內部控制制度規定之處罰，主要缺失與改善情形：無。

(十一)最近年度及截至年報刊印日止，股東會及董事會之重要決議

1. 股東會

開會時間	重要決議及執行情形
111.6.9	<p>報告事項</p> <p>(1) 本公司 110 年度營業報告書</p> <p>(2) 本公司 110 年度財務報告</p> <p>(3) 審計委員會查核 110 年度決算表冊報告書</p> <p>(4) 本公司 110 年度董事及員工酬勞報告</p> <p>(5) 修正本公司「企業永續發展政策」報告</p> <p>承認事項</p> <p>(1) 承認通過本公司 110 年度決算表冊 執行情形：決議通過。</p> <p>(2) 承認通過本公司 110 年度盈餘分配案 執行情形：110 年度盈餘分配案，每股分配現金股利新台幣 0.7 元，訂定 111 年 7 月 9 日為除息基準日，現金股利已於 111 年 7 月 28 日發放。</p> <p>討論及選舉事項</p> <p>1. 修正本公司章程部分條文案 執行情形：決議通過，已依修訂後程序運作。</p> <p>2. 修正本公司「董事選舉辦法」部分條文案 執行情形：決議通過，已依修訂後程序運作。</p> <p>3. 修正本公司「資金貸與他人作業程序」及「背書保證作業程序」部分條文案 執行情形：決議通過，已依修訂後程序運作。</p> <p>4. 修正本公司「取得或處分資產處理程序」部分條文案 執行情形：決議通過，已依修訂後程序運作。</p> <p>5. 修正本公司「股東會議事規則」部分條文案 執行情形：決議通過，已依修訂後程序運作。</p>

2. 董事會

會議屆次 開會時間	議案內容及後續處理	證交法14-3 所列事項	獨立董事 意見及公司 對獨立董事 意見之處理
第十六屆 第四次 111.03.07	1. 通過本公司2021年度董事及員工酬勞案	V	全體出席獨立 董事同意通過
	2. 通過本公司2021年度財務報告（含個體）案	V	
	3. 通過本公司2021年度盈餘分配案	V	
	4. 通過本公司2021年度營業報告書案		
	5. 通過本公司2021年度「內部控制制度聲明書」案	V	
	6. 通過修正本公司章程部分條文案		

會議屆次 開會時間	議案內容及後續處理	證交法14-3 所列事項	獨立董事 意見及公司 對獨立董事 意見之處理
第十六屆 第四次 111.03.07	7. 通過修正本公司「董事選舉辦法」部分條文案		全體出席獨立 董事同意通過
	8. 通過修正本公司「資金貸與他人作業程序」及「背書保證作業程序」部分條文案	√	
	9. 通過修正本公司「取得或處分資產處理程序」部分條文案	√	
	10. 通過修正本公司「企業永續發展政策」部分條文案		
	11. 通過本公司擬定召開2022年度股東常會日期及受理股東提案相關事項案	√	
	12. 通過本公司2022年度營業預算案		
第十六屆 第五次 111.04.26	1. 通過本公司簽證會計師異動暨獨立性及適任性定期評估案	√	
	2. 通過本公司2022年第一季合併財務報告案		
	3. 通過修正本公司「股東會議事規則」部分條文案		
	4. 通過本公司2022年度股東常會召開方式及召集事由變更案		
	5. 通過本公司擬參與亞東石化股份有限公司現金增資案	√	
第十六屆 第六次 111.08.04	1. 通過本公司2022年第二季合併財務報告案		
	2. 通過本公司人事案		
第十六屆 第七次 111.11.08	1. 通過本公司2022年第三季合併財務報告案		
	2. 通過本公司2023年度內部稽核計劃案	√	
	3. 通過本公司2023年度資本支出預算案	√	
	4. 通過修正本公司「公司治理守則」部分條文案		
	5. 通過修正本公司「董事會議事規則」部分條文案		
	6. 通過訂定本公司「風險管理政策」案		
	7. 通過修正本公司「內部重大資訊處理作業程序」部分條文案	√	
第十六屆 第八次 112.03.07	1. 通過本公司2022年度董事及員工酬勞案	√	
	2. 通過本公司2022年度財務報告（含個體）案	√	
	3. 通過本公司2022年度盈餘分配案	√	
	4. 通過本公司2022年度營業報告書案		
	5. 通過本公司2022年度「內部控制制度聲明書」案	√	
	6. 通過本公司擬訂召開2023年股東常會之日期、地點、方式及相關事宜案	√	
	7. 通過本公司2023年度營業預算案		
	8. 通過本公司於高雄市小港區土地處分案	√	
	9. 通過本公司擬透過子公司聯洋石化（控股）有限公司現金增資遠東聯石化（揚州）有限公司案	√	
	10. 通過本公司公司治理主管異動案	√	
	11. 通過本公司人事案		

會議屆次 開會時間	議案內容及後續處理	證交法14-3 所列事項	獨立董事 意見及公司 對獨立董事 意見之處理
第十六屆 第九次 112.04.26	1. 本公司定期依審計品質指標評估簽證會計師之獨立性及適任性報告案	V	全體出席獨立 董事同意通過
	2. 本公司2023年第一季合併財務報告案	V	
	3. 本公司林園廠聚醯胺(PEA)與乙二胺系列(EDA)工場整改工程案		

(十二) 最近年度及截至年報刊印日止，董事或監察人對董事會通過重要決議有不同意見且有紀錄或書面聲明者：無。

(十三) 最近年度及截至年報刊印日止，公司董事長、總經理、會計主管、財務主管、內部稽核主管、公司治理主管及研發主管等辭職解任情形之彙總：

職 稱	姓 名	到任日期	解任日期	辭職或解任原因
公司治理主管	彭淑玫	110.03.18	112.03.07	職務調整

五、簽證會計師公費資訊

(一) 簽證會計師公費相關資訊

會計師 事務所名稱	會計師姓名		會計師 查核期間	審計公費	非審計公費	合計	備 註
勤業眾信 聯合會計師 事務所	戴信維	郭俐雯	111.01.01 ~ 111.12.31	3,370 仟元	400 仟元	3,770 仟元	稅務簽證、大陸投資案件「財務狀況」說明表覆核公費

(二) 更換會計師事務所且更換年度所支付之審計公費較更換前一年度之審計公費減少者，審計公費減少金額及原因：無。

(三) 審計公費較前一年度減少百分之十以上者，審計公費減少金額、比例及原因：不適用。

六、更換會計師資訊：無。

七、公司之董事長、總經理、負責財務或會計事務之經理人，最近一年內曾任職於簽證會計師所屬事務所或其關係企業者：無。

八、董事、經理人及持股比例超過百分之十之股東股權移轉及股權質押變動情形

(一) 董事、經理人及大股東股權變動情形

單位：股

職 稱 (註 1)	姓 名	111 年 度		當年度截至 4 月 8 日止	
		持有股數 增(減)數	質押股數 增(減)數	持有股數 增(減)數	質押股數 增(減)數
董 事 長	徐 旭 東	0	0	0	0
董 事	遠東新世紀(股)公司	0	0	0	0
董 事	裕民貿易(股)公司	0	0	0	0
董 事	裕利投資(股)公司	0	0	0	0
董 事	富達運輸(股)公司	0	0	0	0
董 事	大聚化學纖維(股)公司	0	0	0	0
獨立董事	詹 正 田	0	0	0	0
獨立董事	鄭 憲 誌	0	0	0	0
獨立董事	鄺 頌 蘋	0	0	0	0
經 理 人	蔡 錫 津	0	0	0	0
經 理 人	彭 淑 玫	0	0	0	0
經 理 人	張 英 世	0	0	0	0
經 理 人	鄔 德 恕(註 2)	0	0	0	0
經 理 人	郭 翊 瑞	0	0	0	0
經 理 人	余 鴻 昇	0	0	0	0
經 理 人	鄭 美 玲	0	0	0	0
經 理 人	俞 瀛 璇	0	0	0	0
經 理 人	陳 威 廷	0	0	0	0
經 理 人	柯 逸 宗	0	0	0	0
經 理 人	黃 國 維	0	0	0	0
經 理 人	蔣 中 璋	0	0	0	0

註 1：經理人之適用範圍，依證期局 92 年 3 月 27 日台財證三字第 0920001301 號函定義「經理人」之規定辦理。

註 2：經理人鄔德恕先生於 111 年 10 月 3 日到任。

(二) 股權移轉資訊（股權移轉之相對人為關係人者）：不適用。

(三) 股權質押資訊：不適用。

九、持股比例占前十名之股東，其相互間之關係資料

112年4月8日 單位：股

姓名	本人持有股份		配偶、未成年子女持有股份		利用他人名義合計持有股份		前十大股東相互間具有關係人或為配偶、二親等以內之親屬關係者，其名稱或姓名及關係		備註
	股數	持股比例	股數	持股比例	股數	持股比例	名稱(或姓名)	關係	
遠東新世紀(股)公司	81,217,005	9.16%	0	0%	0	0%	遠鼎投資(股)公司 亞洲水泥(股)公司 遠通投資(股)公司 開元國際投資(股)公司 鼎元國際投資(股)公司 安和製衣股份有限公司	註1、註3 註1、註2、註3 註1 註1、註3 註1 註1	
代表人：徐旭東	1,664,781	0.19%	0	0%	0	0%	無	無	
遠鼎投資(股)公司	70,817,684	7.99%	0	0%	0	0%	遠東新世紀(股)公司 亞洲水泥(股)公司 裕元投資(股)公司	註2、註3 註1、註3 註1	
代表人：徐旭東	1,664,781	0.19%	0	0%	0	0%	無	無	
亞洲水泥(股)公司	63,766,522	7.19%	0	0%	0	0%	遠東新世紀(股)公司 遠鼎投資(股)公司 裕元投資(股)公司 遠通投資(股)公司 開元國際投資(股)公司 鼎元國際投資(股)公司	註1、註2、註3 註2、註3 註1 註2 註2 註2	
代表人：徐旭東	1,664,781	0.19%	0	0%	0	0%	無	無	
遠通投資(股)公司	49,942,396	5.64%	0	0%	0	0%	遠東新世紀(股)公司 亞洲水泥(股)公司	註2 註1	
代表人：王健誠	0	0%	0	0%	0	0%	無	無	
裕元投資(股)公司	33,224,017	3.75%	0	0%	0	0%	亞洲水泥(股)公司 遠鼎投資(股)公司	註2 註2	
代表人：陳春明	0	0%	0	0%	0	0%	無	無	
開元國際投資(股)公司	32,474,173	3.67%	0	0%	0	0%	遠東新世紀(股)公司 亞洲水泥(股)公司 東富投資(股)公司	註2、註3 註1 註3	
代表人：鄭澄宇	941	0%	0	0%	0	0%	無	無	
鼎元國際投資(股)公司	27,365,495	3.09%	0	0%	0	0%	遠東新世紀(股)公司 亞洲水泥(股)公司	註2 註1	
代表人：蔡敏雄	0	0%	0	0%	0	0%	無	無	
鼎慎投資股份有限公司	16,034,000	1.81%	0	0%	0	0%	無	無	
代表人：周維崑	0	0%	0	0%	0	0%	無	無	
遠東新世紀股份有限公司 職工退休基金管理委員會	12,271,816	1.39%	0	0%	0	0%	無	無	
安和製衣股份有限公司	11,204,000	1.26%	0	0%	0	0%	遠東新世紀(股)公司	註1	
代表人：蔡敏雄	0	0%	0	0%	0	0%	無	無	

註1：企業採權益法評價之被投資公司

註2：對公司之投資採權益法評價之投資者。

註3：公司董事長或總經理與他公司之董事長或總經理為同一人，或具有配偶或二親等以內之他公司。

十、公司、公司之董事、經理人及公司直接或間接控制之事業對同一轉投資事業之持股數，並合併計算綜合持股比例

112年4月8日 單位：仟股

轉投資事業	本公司投資		董事、經理人及 直接或間接控制事業之投資		綜 合 投 資	
	股 數	持股比例	股 數	持股比例	股 數	持股比例
東富投資(股)公司	158,592	100%	0	0%	158,592	100%
Pacific Petrochemical (Holding) Ltd.	148	100%	0	0%	148	100%
OUCC (Bermuda) Holding Ltd.	104	100%	0	0%	104	100%

肆、募資情形

一、資本及股份

(一) 股本來源

單位：新台幣仟元，仟股

年月	發行價格	核定股本		實收股本		備註		
		股數	金額	股數	金額	股本來源	以現金以外之財產抵充股款者	其他
89/7	10	560,000	5,600,000	511,115	5,111,150	盈餘轉增資：379,972		註一
						現金增資：30,000		
90/4	10	560,000	5,600,000	505,902	5,059,020	註銷庫藏股：52,130		註三
90/9	10	560,000	5,600,000	495,907	4,959,070	註銷庫藏股：99,950		註四
92/7	10	560,000	5,600,000	535,596	5,355,961	資本公積轉增資：97,712		註五
						盈餘轉增資：299,179		
93/7	10	820,000	8,200,000	616,467	6,164,669	盈餘轉增資：808,708		註六
94/2	10	820,000	8,200,000	676,467	6,764,669	現金增資：600,000		註七
94/9	10	820,000	8,200,000	746,554	7,465,544	盈餘轉增資：700,875		註八
95/7	10	820,000	8,200,000	770,721	7,707,212	盈餘轉增資：241,668		註九
96/7	10	820,000	8,200,000	787,486	7,874,864	盈餘轉增資：167,652		註十
97/8	10	820,000	8,200,000	805,185	8,051,846	盈餘轉增資：176,982		註十一
101/8	10	1,000,000	10,000,000	885,703	8,857,031	盈餘轉增資：805,185		註十二

註一：89.03.30 (八九)台財證(一)第 28043 號

註二：89.04.25 (八九)台財證(一)第 31633 號

註三：90.03.09 (九〇)台財證(三)第 109937 號

註四：90.07.19 (九〇)台財證(三)第 143329 號

註五：92.06.18 (九二)台財證(一)第 0920126972 號

註六：93.06.28 (九三)台財證(一)第 0930123783 號

註七：93.10.19 (九三)金管證(一)第 0930145975 號

註八：94.06.14 (九四)金管證(一)第 0940123773 號

註九：95.06.19 (九五)金管證(一)第 0950124903 號

註十：96.06.27 (九六)金管證(一)第 0960032441 號

註十一：97.08.13 (九七)金管證(一)第 09701200670 號

註十二：101.06.22 金管證發字第 1010027826 號

單位：股

股份種類	核定股本			備註
	流通在外股份(上市)	未發行股份	合計	
普通股	885,703,029	114,296,971	1,000,000,000	—

(二) 總括申報制度相關資訊：無。

(三) 股東結構

112年4月8日

股東結構 數量	政府機構	金融機構	其他法人	個人	外國機構 及外人	合計
人數	14	16	115	66,633	125	66,903
持有股數	2,212,177	7,581,405	446,710,627	349,246,069	79,952,751	885,703,029
持股比例	0.25%	0.85%	50.43%	39.44%	9.03%	100%

(四) 股權分散情形

112年4月8日

持 股 分 級	股 東 人 數	持 有 股 數	持 股 比 例
1 至 999	29,160	6,624,754	0.75%
1,000 至 5,000	26,492	59,536,702	6.72%
5,001 至 10,000	5,543	43,572,121	4.92%
10,001 至 15,000	1,757	21,965,550	2.48%
15,001 至 20,000	1,165	21,664,268	2.45%
20,001 至 30,000	969	24,812,918	2.80%
30,001 至 40,000	484	17,368,619	1.96%
40,001 至 50,000	325	15,150,692	1.71%
50,001 至 100,000	535	38,908,675	4.39%
100,001 至 200,000	248	35,307,508	3.99%
200,001 至 400,000	115	31,881,248	3.60%
400,001 至 600,000	35	17,096,058	1.93%
600,001 至 800,000	16	11,467,242	1.29%
800,001 至 1,000,000	8	7,407,482	0.84%
1,000,001 以上	51	532,939,192	60.17%
合 計	66,903	885,703,029	100.00%

(五) 主要股東名單

112年4月8日；單位：股

主要股東	股數	持有股數	持股比率
遠東新世紀股份有限公司		81,217,005	9.16%
遠鼎投資股份有限公司		70,817,684	7.99%
亞洲水泥股份有限公司		63,766,522	7.19%
遠通投資股份有限公司		49,942,396	5.64%
裕元投資股份有限公司		33,224,017	3.75%
開元國際投資股份有限公司		32,474,173	3.67%
鼎元國際投資股份有限公司		27,365,495	3.09%
鼎慎投資股份有限公司		16,034,000	1.81%
遠東新世紀股份有限公司職工退休基金管理委員會		12,271,816	1.39%
安和製衣股份有限公司		11,204,000	1.26%

註：1. 股權比例占前十名之股東。

2. 總股數為 885,703,029 股。

(六) 最近二年度每股市價、淨值、盈餘及股利資料

項目	年度		110年	111年	當年度截至 112年3月31日
	最	高	27.85	24.20	21.05
每股市價	最	低	17.00	16.50	18.30
	平	均	21.74	19.32	19.50
	每股淨值	分	配	14.71	13.68
分		配	13.99	註 1	—
每股盈餘	加權平均股數		872,947 仟股	876,594 仟股	876,594 仟股
	每股盈餘		1.03	0.04	0.72
每股股利	現金股利(註 1)		0.70	0.20	—
	無償配股	盈餘配股(元)	—	—	—
		資本公積配股(元)	—	—	—
	累積未付股利		—	—	—
投資報酬分析	本益比(註 2)		21.11	483	—
	本利比(註 3)		31.06	96.6	—
	現金股利殖利率(註 4)		3.22%	1.04%	—

註 1：俟盈餘分配案經次年度股東常會決議通過後確定。

註 2：本益比 = 當年度每股平均收盤價 / 每股盈餘。

註 3：本利比 = 當年度每股平均收盤價 / 每股現金股利。

註 4：現金股利殖利率 = 每股現金股利 / 當年度每股平均收盤價。

(七) 公司股利政策及執行狀況

1. 依章程第 34 條，本公司股利應參酌所營事業景氣變化之特性，考量各項產品或服務所處生命週期對未來資金之需求與稅制之影響，在維持穩定股利之目標下分派之。股利之發放，除有改善財務結構及支應轉投資、產能擴充或其他重大資本支出等資金需求外，不低於當年度稅後淨利扣除彌補虧損金額、法定盈餘公積及特別盈餘公積後餘額之百分之五十，其現金股利部分不低於當年度股東紅利之百分之十。

以本公司近三年所發放的股利為例，現金股利發放率均符合公司章程中現金股利部份不低於當年度分配股東紅利之百分之十，計算方式如下：

單位：新台幣元／股

年度	稅後每股盈餘 (A)	以保留盈餘發放現金 (B)	以資本公積發放現金 (C)	現金股利合計 (D)=(B)+(C)	現金股利發放率 (B+C)/D
109	(1.22)	0	0	0	0%
110	1.03	0.70	0	0.70	100%
111	0.04	0.20	0	0.20	100%

2. 本次股東會擬議股利分派情形

112 年 3 月 7 日董事會決議 111 年度盈餘分配案，擬以未分配盈餘新台幣 177,140,606 元，分配股東現金股利，每股新台幣 0.2 元。俟提報 112 年股東常會通過後配發。

(八) 本次股東會擬議之無償配股對公司營業績效及每股盈餘之影響

本年度並無擬議之無償配股情形，故不適用。

(九) 員工及董事酬勞

1. 公司章程所載員工及董事酬勞之成數或範圍

本公司年度如有獲利，應提撥百分之一至百分之二為員工酬勞，及不高於百分之一為董事酬勞。但公司尚有累積虧損時，應預先保留彌補數額。員工酬勞得以股票或現金為之，實際分派之比率、數額、方式及股數由董事會以董事三分之二以上之出席及出席董事過半數同意之決議行之，並報告股東會。董事酬勞實際分派之比率及數額亦由董事會議定，並報告股東會。

2. 本期估列員工、董事酬勞金額之估列基礎、以股票分派之員工酬勞之股數計算基礎及實際分派金額若與估列數有差異時之會計處理：依會計估計變動處理處理，於次一年度調整入帳。

3. 本年度董事會通過分派酬勞情形：

112 年 3 月 7 日董事會通過分配酬勞情形：

- (1) 擬議以現金或股票分派之員工酬勞及董事酬勞金額：

本公司 111 年度分配員工及董事酬勞，業經本公司 112 年 3 月 7 日第十六屆第四次董事會決議通過並報告 112 年股東常會，金額及發放方式如下：

- A. 員工酬勞：新台幣 1,154,937 元；現金方式發放分配。
- B. 董事酬勞：新台幣 577,468 元；現金方式發放分配。

- (2) 董事會擬議以現金或股票分派之員工酬勞及董事酬勞金額與認列費用年度估列金額差異、原因及處理情形：無差異。
 - (3) 擬議以股票分派之員工酬勞金額及占本期個體財務報告稅後純益及員工酬勞總額合計數之比例：不適用。
4. 前一年度（110 年度）員工、董事酬勞之實際分派情形
- (1) 員工酬勞：擬議分配數 16,724,265 元，實際發放數 16,724,265 元。
 - (2) 董事酬勞：擬議分配數 8,362,132 元，實際發放數 7,500,000 元。

(十) 公司買回本公司股份情形

最近年度及截至年報刊印日止，本公司並未申請買回本公司股份。

二、公司債辦理情形：無。

三、特別股辦理情形：無。

四、海外存託憑證辦理情形：無。

五、員工認股權憑證辦理情形：無。

六、限制員工權利新股辦理情形：無。

七、併購或受讓他公司股份發行新股辦理情形：無。

八、資金運用計畫執行情形

截至年報刊印日之前一季止，前各次發行或私募有價證券尚未完成或最近三年內已完成且計畫效益尚未顯現者：無。

伍、營運概況

一、業務內容

(一)業務範圍

1. 本公司所營業務主要內容如下：

- C801010 基本化學工業
- C801020 石油化工原料製造業
- C801060 合成橡膠製造業
- C801100 合成樹脂及塑膠製造業
- C802060 動物用藥製造業
- CB01010 機械設備製造業
- F107070 動物用藥品批發業
- F107200 化學原料批發業
- F113010 機械批發業
- F401010 國際貿易業
- I103060 管理顧問業
- I501010 產品設計業
- IC01010 藥品檢驗業
- JE01010 租賃業
- C802041 西藥製造業
- C114010 食品添加物製造業
- ZZ99999 除許可業務外，得經營法令非禁止或限制之業務

2. 公司及子公司營業比重

單位：新台幣仟元

	110 年		111 年	
	營業金額	營業比重(%)	營業金額	營業比重(%)
乙 二 醇 事 業	18,385,818	67	13,538,489	61
氣 體 事 業	1,600,789	6	1,687,269	8
特 化 事 業	7,480,073	27	6,810,631	31
投資事業及其他	15,039	—	44,710	—

3. 公司及子公司目前之商品項目

- (1) 乙二醇、環氧乙烷、二乙二醇等產品之製造與買賣。
- (2) 氧氣、氮氣、氫氣、二氧化碳等氣態與液態氣體產品之製造與買賣。
- (3) 乙醇胺、碳酸乙烯酯、乙二醇丁醚、脂肪醇聚氧乙烯醚、聚乙二醇、聚乙二醇單甲醚、聚乙二醇牛脂胺醚、乙氧基化三羥甲基丙烷等特用化學品之製造與買賣。

4. 計畫開發之新商品

計畫配合客戶需求，開發高附加價值的環氧乙烷衍生物產品，應用於功能性織物、光固化樹脂單體、PU 產業、日用化學品與工業用助劑等領域。

因應環保及減碳之需求，開發回收塑料再製界面活性劑及嵌入二氧化碳之各類減碳化學原料。

(二) 產業概況

1. 乙二醇事業

(1) 產業現況與發展

2022 年全球乙二醇需求為 3,400 萬噸，受疫情影響並無成長，中國大陸為最大市場需求為 2,100 萬噸，佔全球 60%，除其自產供應外，估算每年仍需進口 700 萬噸以上。2023 年疫情趨緩下游聚酯需求將逐漸恢復，乙二醇需求將持續成長。

(2) 產業上中下游關聯性

2022 年全球乙烯的總需求量約為 1.8 億噸，其中用於製造環氧乙烷與乙二醇者約佔 15%。2022 年至 2023 年輕裂新增產能集中開出，原料價格自 2022 年下半年起逐步向下修正。

乙二醇最主要的用途為聚酯產品包括化纖與瓶用聚酯、薄膜切片等，約佔總使用量的 90%。

(3) 總體經濟與產品發展趨勢及競爭情形

2022 年全球經濟成長率較 2021 年成長 3%。中國調整產業結構增加自給率，2023 年疫情趨緩總經消費需求將逐步復甦。

2022 年初受國際地緣政治衝突影響，油價大幅上漲，石化下游產品追價緩慢，疫情隔離導致需求減弱。下半年亞洲與美國新增裂解裝置將陸續投產，原料乙烯單價下跌；2023 年全球疫情趨緩後產業需求逐漸恢復，預期乙二醇市價趨於穩定。未來東聯將因應市況持續發展高價值的環氧乙烷衍生物以提升獲利。

2. 氣體事業

(1) 產業現況與發展

2022 年由於全球受到疫情影響，各國通膨嚴重供應鏈中斷，阻礙經濟復甦，因台灣疫情防控得宜，加上全球對電子產品需求持續存在，全球訂單湧入台灣，造成半導體產業上、中、下游產能加速擴充；傳產部分受到國際原物料價格回升，推升製造業之產能利用率。綜上因素，台灣經濟成長率為 6.28%，創下 11 年新高紀錄，氣體需求亦隨之增長。中國市場受到境內疫情及中美貿易政策衝突的影響下，景氣明顯下滑，嚴重影響中國氣體業務的需求。

2023 年因全球供應鏈斷鏈重組情況下，台灣產業供應鏈適時接上，在各國生產活動陸續恢復下，台灣將繼續處於經濟成長期，因此帶動氣體需求成長。2023 年中國大陸的能耗雙控、房產風暴，使大陸經濟面臨下行壓力，勢必阻礙中國氣體市場的成長。

(2) 產業上中下游關聯性

本公司氣體產量除充分供應內部乙二醇（EG）及特化事業各廠所需，氧氣及氮氣並供應林園、大林及大發工業區客戶，其餘液態產品主要供應國內電子、石化、醫療、食品、鋼鐵與金屬加工等市場。為迅速反應客戶需求，氣體廠設有容量 10,500 公噸以上的液態氣體儲槽，並全面安裝遠端液位/壓力傳送系統，透過此系統，將開發智慧派車系統及大數據分析系統，冀望提供客戶更完美專業的服務。

遠東聯石化（揚州）公司之氧氣除充分供應內部外，氣氮以管線輸送，行銷於儀征化工園區內之客戶，液氧、液氮、液氫等產品除銷售予液化空氣上海公司外，另行銷於大陸華東地區之客戶。

(3) 總體經濟與產品發展趨勢及競爭情形

2022 年上半年台灣國內產業由半導體業引領下游電子業訂單滿載，傳產如鋼鐵、石化等產業則因受疫情影響，致需求萎縮；下半年因美國多次升息，帶動全球各項物資成本升漲，公共建設及民生需求不振，所有產業因而下修生產致氣體需求減少。

2023 年上半年台灣氣體市場，延續 2022 年下半年各產業需求下修將呈現供過於求，價格競爭之態勢；2023 年下半年有望於庫存去化後，氣體需求將有緩步揚升趨勢。

3. 特化事業

(1) 產業現況與發展

乙醇胺：

公司及子公司乙醇胺總產能共 10 萬噸，含遠東聯石化（揚州）公司 EA 廠 4 萬噸產能（目前停產中）。東聯林園 EA 廠產能除了供應下游電子洗劑、清潔劑、樹脂、油墨、紡織、水泥等產業應用，亦外銷至亞太、歐美、非洲地區。其中國內單乙醇胺能提供彈性且即時供貨服務給電子洗劑廠商，三乙醇胺的用戶亦可不再受聯合國化學武器管制（CWC）繁瑣的進口程序管制，獲得穩定的原料供應。在清潔劑業、化妝品業、混凝土添加劑等行業在國際市場維持其競爭力。市場需求和應用方面，國內的電子洗劑及大陸水泥產業在 2022 年下半年起，受全球經濟疲弱影響，需求減少。預計 2023 年上半年在後疫情、地緣政治不穩定及全球景氣未回復下，整體需求仍維持低位，下半年則可望逐步復甦。本公司 2022 年受上述影響銷量低於 2021 年，減少約 18%，但仍維持獲利。在持續渠道優化下，2023 年將以穩定的通路拓展行銷，並推出超淨高純的乙醇胺產品，供應台灣與亞洲半導體製程清洗劑客戶，爭取最佳獲利。

乙二醇丁醚：

乙二醇丁醚（EB）主要用於溶劑，涵蓋塗料、印刷油墨、圖章用印台油墨、油類、樹脂等的溶劑金屬洗滌劑、脫漆劑、脫潤滑油劑、汽車引擎洗滌劑、乾洗溶劑、環氧樹脂溶劑等應用。市場需求穩定。本公司乙二醇丁醚（EB）廠產能達 3 萬噸/年，為台灣唯一生產廠商。2022 年仍受新冠疫情及全球景氣下行影響，全球乙二醇丁醚總需求約在 90 至 92 萬噸，年度成長率減少約 5% 左右，其中，大陸地區需求約在 18 萬噸/年（包含自用），減少 10%；預計 2023 年受疫情趨緩、整體經濟將於下半年緩步復甦，整體需求高於 2022 年。本公司 2022 年亦受全球景氣下行影響，實際銷量較 2021 年減少約 7%。2023 年在持續優化銷售渠道、開發及增加高純度級產品應用、預估整體銷量提升，以爭取最佳獲利。

碳酸乙烯酯：

碳酸乙烯酯（EC）主要用於生產聚碳酸乙烯酯（PC）以供製造複合塑膠材料及相關高端應用，市場需求穩定。原料為廠內自製環氧乙烷及製程中所回收之二氧化碳，可降低溫室氣體，為永續發展盡一份心力。

環氧乙烷衍生物 (EOD)：

本公司共有兩座 EOD 廠，一座位於林園廠區，另外另一座位於轉投資遠東聯石化（揚州）公司，總產能約 14.6 萬噸。主要的產品有：脂肪醇聚氧乙烯醚 (AEO)，主要應用於清潔劑配方與紡織助劑；聚乙二醇 (PEG)，應用於清潔日化用品、紡織助劑與電子化學品等；聚乙二醇單甲醚 (MPEG) 及甲基烯丙醇聚氧乙烯醚 (HPEG)，應用於混凝土減水劑與紙漿助劑；聚乙二醇牛脂胺醚 (TA) 應用於農藥與紡織助劑；乙氧基化三羥甲基丙烷 (TM) 可應用於光固化樹脂，配合集團垂直整合發展策略，研發織染製程與建築化學品等，另配合橡膠業、織物保護、農業用途，聚氨酯、潤滑油等產業客戶需求，積極開發推廣新系列原料與配方。本公司 EOD 產品供應下游產業如日用化學品、電子化學品、樹脂合成、紡織助劑與建築水泥等民生相關工業，與總體經濟成長關聯性高，近年來亞洲地區，特別是中國與東南亞市場，隨著消費水平逐年提升，EOD 產品需求持續成長。為強化競爭力與貼近市場需求，近年來積極發展高階材料與配方技術，開發特殊醇醚與多元醇系列新產品，並提供安全抗菌、機能清洗、環保減廢、循環再生等功能性產品，滿足客戶更多元服務需求，產品線日趨完整，有助於提升營收與獲利。

遠東聯石化（揚州）公司 EOD 廠目前主要供應中國國內市場需求，中國市場隨著經濟發展，其內需持續擴大、產業逐步開始升級轉型。遠東聯石化（揚州）因應市場變化，除 AEO 既有產品線外，並已擴充新產線，積極發展其他 EOD 產品以提升競爭力，未來前景可期。

土木建築用化學添加劑：

本公司林園廠區土木建築用化學添加劑產線已投產，年產 1.2 萬噸，主原料為本公司自產之環氧乙烷衍生物，橫向跨足建築化學產業鏈，客戶遍布台灣、東南亞、中東與歐洲，目前積極開拓北美、印度市場。

乙二胺 (EDA)：

本公司林園廠區新產線乙二胺聯產物投產，年產約 2 萬噸，主原料為本公司自產之乙醇胺；產品廣泛運用於環氧樹脂硬化劑、印染、農藥及醫藥中間體整合劑等市場。2023 年起本公司 EDA 產線之未來前景可期。

聚醚胺 (PEA)：

本公司林園廠另一條新增產線為聚醚胺，係本公司之自有技術設計之產線，外購上游原料並自製中間聚醚原料，聚醚胺產品為高端環氧樹脂硬化劑，下游主要市場為風力發電之複合材料樹脂，在亞太地區風電設備市場快速成長的情況下將可立即補足亞太區市場需求缺口。

(2) 產品上中下游之關聯性**乙醇胺：**

乙醇胺 (EA) 主要原料為環氧乙烷，因此其上游乙烯市況對乙醇胺之原料成本關聯性高。乙醇胺用途廣泛，主要是表面活性劑之各類應用，涵蓋民生用清潔劑、電子洗劑、木材防腐劑、牛磺酸、除草劑、染整助劑、水泥助劑等，尤其以電子洗劑、日化品助劑、螢光增白劑、除草劑和水泥助劑之需求穩定，除銷售台灣與大陸市場外，並行銷亞太、中東、非洲和歐洲等市場。

乙二醇丁醚：

乙二醇丁醚 (EB) 主要原料為環氧乙烷與正丁醇，因此其上游乙烯及丙烯市況對乙二醇丁醚之原料成本，均有相當的關聯性。主要應用為溶劑、脫漆劑、脫潤滑油劑、汽車引擎洗滌劑、乾洗溶劑、環氧樹脂溶劑等應用，市場需求穩定。本公司乙二醇丁醚 (EB) 為台灣唯一生產廠商。

碳酸乙烯酯：

碳酸乙烯酯（EC）係由本公司自行生產之環氧乙烷與製程回收之二氧化碳反應製成，為一安全、環保、具競爭力的生產製程，產品主要提供給下游廠商奇美公司生產聚碳酸酯（PC）所需。本產品需求穩定，主要配合奇美公司需求供應。

環氧乙烷衍生物：

環氧乙烷衍生物（EOD）系列產品主要原料為本公司自產之環氧乙烷，搭配其他外購原料如脂肪醇、甲醇等原料進行生產。環氧乙烷衍生物產品種類繁多，在中下游市場應用範圍廣泛，主要涵蓋日用化學品、紡織與工業助劑、製藥、建築營造、樹脂塗料及電子市場。

(3) 總體經濟與產品發展趨勢及競爭情形

乙醇胺：

目前國內僅有本公司生產乙醇胺產品，主要原料環氧乙烷亦為自行製造生產，具產品競爭力，因台灣電子業對乙醇胺有穩定需求，國內之市佔率約六成。未來除提升國內市占率外，將加強行銷亞洲、歐美等地區。主要競爭者為日本 Nippon Shokubai、馬來西亞 Optimal-Petronas、泰國 Thai Ethanolamines、沙烏地 Sabic 與 Sadara，及其它來自中國與歐美之廠商。2022 年銷售目標除了加強國內外各通路市場行銷，維持穩定供需關係外，本公司亦努力精進乙醇胺品質至半導體級規格，藉由產品高值化進行差異化行銷，在競爭激烈的市場中，創造更佳獲利。

乙二醇丁醚：

乙二醇丁醚主要原料為環氧乙烷與正丁醇。乙二醇丁醚用途廣泛，主要為中高沸點溶劑，涵蓋塗料、印刷油墨、圖章用印台油墨、油類、樹脂等的溶劑金屬洗滌劑、脫漆劑、脫潤滑油劑、汽車引擎洗滌劑、乾洗溶劑、環氧樹脂溶劑等應用。

碳酸乙烯酯：

由於聚碳酸酯（PC）市場需求維持穩定，EC 產品亦穩定發展。除用於產製聚碳酸酯外，EC 亦可應用於鋰電池電解液、柴油添加劑及 PU 用聚醚多元醇等其它領域，加上其具有安全、環保的優勢下，產品具相當大的發展空間。

環氧乙烷衍生物(EOD)：

本公司 EOD 產品主要原料為自產之環氧乙烷，並以高效率設備生產，加上產品品質穩定與技術服務能力強，在市場上佔有一席之地。惟台灣市場因容量小，成長較為受限，目前除穩定供應國內下游客戶外，並外銷東南亞、紐澳、中東、拉丁美洲等海外市場。中國市場因經濟發展快速，對於日化用品消費需求大幅提升，EOD 產品需求亦持續成長，惟因產能亦不斷擴充，目前市場呈現供過於求的狀況。此外，國外競爭者憑藉較低的原料成本，在市場上以低價競爭。中國市場因同業間競爭相當激烈，獲利不易。遠東聯石化（揚州）公司 EOD 廠將維持高運轉率，來維持成本競爭力，並開發新 EOD 產品系列，拓展新客戶，擴大營業領域以增加整體競爭力。

(4) 產業關聯圖

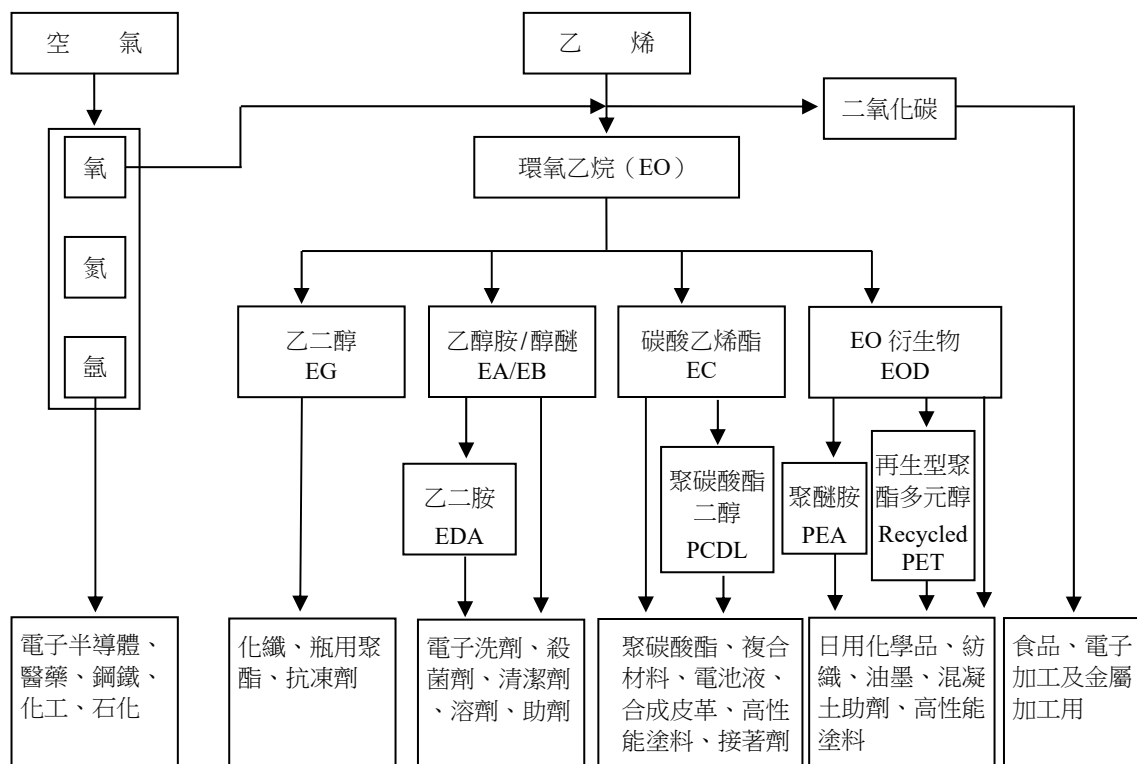

(三) 技術及研發概況

本公司向來極重視研發，每年均編列經費供研發之用，2022 年度研發支出為 193,876 仟元，2021 年研發支出為 195,881 仟元，2023 年第一季研發支出為 50,661 仟元。

本公司以生產 EG 為最主要產品，由於 EG 之前驅物 EO 之儲存及運輸不易，因此本公司對於 EO 衍生物之開發及生產，掌握了主控的優勢；並由於生產 EG 等大宗石化原料存在景氣循環之風險，在考量多角化經營及分散風險之前提下，開發 EO 下游衍生物產品乃成為東聯轉型為特化產品公司之優先選擇。近年研發單位持續開發高品質 EOD/POD 的客製化產品，2022 年主要新產品包括有：應用於水性 PU 分散 (WPUD) 助劑/樹脂改質之 EO/PO 共聚醚 (HLM8015A、TDEY13、PE43Z、PE23、PE64A)；應用於 PU/UV 光固化樹脂之反應級單體 (BTX3、NPGX2、TM4、GLX7R、MPEG1200R)、應用於紡織/農藥作為乳化/分散助劑之蓖麻油聚氧乙烯醚 COH60、異構 13 醇聚氧烯醚 TDA5/7/9 及聚乙二醇胺醚 AM21 等，品質獲下游客戶好評，未來將持續針對客戶需求，在現有基礎上推出更多客製化產品服務客戶。

公司基於對環境保護的使命，思考降低終端產品生產過程的能耗，同時也達到將既有產品高價值化來增加公司營收與獲利的目的，近年也積極開發新的合成（如自由基聚合、酯化、轉酯化等）技術以及配方調製技術，將現有 EOD/POD 產品往下游進一步加工，2019 年與亞東預拌公司合作成功開發應用於預拌混凝土的高效減水劑 WR01、保坍劑 SR01 以及具緩凝、高流動特性的功能外加劑

配方 JSP01，於 2020 年獲得「2020 遠東精神獎」集團綜效類優等獎，並於 2020 第四季起供應亞東預拌高雄及汐止等預拌廠。2022 年配合新 EOD II 場 700 區反應設備的完工生產與研發單位進一步優化製程與配方，已穩定生產出性能更佳的 WR04 減水母液產品，在建材化學品部同仁的積極推廣下，已獲得國內外多家客戶的驗證與好評，出貨量及市佔率正逐步提升中。此外，2022 年也順利開發出多項應用於爐石助磨劑、巨積混凝土用水化熱抑制劑、抑泡型消泡劑以及精油乳化劑等配方產品。

為了因應全球對溫室氣體達到 2050 年淨零碳排的目標，研發部門也自 2021 年底規劃了一系列包括含 CO₂ (CO₂-contain)、再生型聚酯多元醇 (Recycled PET/rPET)、碳捕捉劑以及生物可分解材料等環境友善產品/技術的開發。其中再生型聚酯多元醇 (Recycled PET/rPET) 系列品項已於 2022 年通過下游客戶驗證，預計 2023 量產。

本公司正積極的邁向轉型的道路，並且朝著作為連結上游石化原料與下游高值精細化學品的主要生產者的方向持續前進。技研單位配合以生產高值化的精細化學品為目標，各別開發出 (1) 生產特規聚醚多元醇所需的特殊觸媒技術與開環聚合技術 (2) 生產聚醚胺 (Polyether amine; PEA) 系列品項、乙二胺 (Ethylene diamine; EDA) 系列品項與二乙二醇胺 (DGA) 系列品項所需的還原胺化觸媒與製程技術 (3) 生產用於做為軟鏈段修飾劑來調整聚氨酯 (Polyurethane; PU) 物性的聚碳酸酯二醇 (Polycarbonatediol; PCDL) 系列品項所需的轉酯聚合技術 (4) 生產 N-甲基乙二胺 (MDEA) 所需之烷基化技術 (5) 選擇性氫化相關技術。其中聚醚胺 (Polyether amine; PEA) 系列品項與乙二胺 (Ethylene diamine; EDA) 系列品項預計 2023 年量產；聚碳酸酯二醇 (Polycarbonatediol; PCDL) 系列品項預計 2023 年量產。

特規聚醚多元醇主要包含單官能基、雙官能基、三官能基、四官能基以及六官能基之純 PO 或 EO-PO、EO/PO-THF 共聚物的系列產品。各系列聚醚多元醇的分子量可調控範圍為 230-20000，該些聚醚多元醇的物理性質可依照下游客戶特定的需求進行調整。各系列的聚醚多元醇可應用於防水透濕膜、黏合劑和密封劑、彈性體、硬質泡棉以及軟質泡棉等各種聚氨酯樹脂以提升其品質等級與物理特性，已獲客戶驗證並開始生產銷售。

聚醚胺主要包括單胺、雙胺、三胺之 PO 或 EO-PO 共聚物的系列品項。聚醚胺系列品項的分子量範圍為 200-2000，主要可用於調整及優化環氧樹脂、聚氨酯以及聚醯胺纖維等樹脂之物理性質，適用於風力葉片、防水防蝕塗料以及耐磨耐候之高強度結構體等領域。

乙二胺 (Ethylene diamine) 系列品項主要包括乙二胺 (EDA)、胺乙基乙醇胺 (AEEA)、二乙基三胺 (DETA)、三乙烯四胺 (TETA)、哌嗪 (PIP)、N-氨乙基哌嗪 (AEP)、N-羥乙基哌嗪 (HEP) 等，主要可用於漂白活化劑、螯合劑、腐蝕抑制劑、彈性纖維、殺菌劑、潤滑油和燃料添加劑、礦物加工助劑、藥品、塑料潤滑劑、聚醯胺樹脂、橡膠加工助劑、紡織添加劑、聚氨酯化學品。

二乙二醇胺 (DGA) 系列品項主要包括二乙二醇胺 (DGA)、嗎啉 (Morpholine) 以及雙胺乙基醚 (BAEE)，主要可用於 H₂S、COS 與 CO₂ 的吸附/移除劑、煉油廠芳香族的選擇性溶劑、製備泡沫穩定劑、濕潤劑、乳化劑、縮聚物、光阻剝離劑配方、金屬加工液、個人護理產品、腐蝕抑制劑、化妝品、平滑蠟和拋光劑之乳化劑、揮發性胺類之溶劑、螢光增白劑之中間體、紡織潤滑劑，柔軟劑，助劑，增白劑，上漿乳化劑，橡膠硫化促進劑，抗氧化劑，界面活性劑，增塑劑，增黏劑，殺蟲劑，煙霧劑，除草劑，染料和催化劑之中間體。

聚碳酸酯二醇 (Polycarbonatediol ; PCDL) 主要包括 C6、C4&C6、C5&C6 分別與碳酸跟所組成的系列品項。聚碳酸酯二醇系列品項的分子量範圍為 1000-2000，由於 PCDL 較一般的聚酯，聚醚系的二醇相比有相當優異的機械性能、抗水解性、熱穩定性、耐候性和耐溶劑性，多用於提升 PU 領域來提升其物性，例如車用水性膠黏劑、密封膠、高檔合成皮、皮革處理劑、儀表板、高檔木器漆及表面處理劑、熱可塑樹脂等需要高耐久性領域之產品。

N-甲基乙二醇胺 (MDEA) 主要可用於吸收/移除 H₂S 與 CO₂ 的氯化劑、聚胺酯觸媒、織物柔軟劑、pH 調整劑、環氧樹脂硬化劑。

(四) 長短期業務發展計畫

1. 乙二醇事業

短期：優化現有生產設備產量，供應國內客戶需求。

長期：在能源具競爭力的地區，評估規劃取得穩定的原料來源，以強化本業的發展。

2. 氣體事業

短期：發展高值化產品以提高產品附加價值。

長期：檢視各項產業發展趨勢以開發新氣體應用。

3. 特用化學品事業

短期：增加新產品加入市場並增加與終端客戶之配合，強化技術服務能力以增加市場佔有率；提升品牌知名度並積極配合策略合作夥伴開發其他環氧乙烷下游衍生物客製化產品，以供應鏈協同合作的方式，共同於市場競爭。

長期：進行新特化品及功能性精細化工等相關產品的發展規劃，以發展多元化新產品，擴大特化營業之銷售與獲利比重。

二、市場及產銷概況

(一)市場分析

1. 主要產品、銷售地區及市場佔有率

(1) 乙二醇：

本公司乙二醇廠所生產之乙二醇、二乙二醇、環氧乙烷等產品，主要以內銷為主，目前國內乙二醇之市場佔有率約 25%。

(2) 工業氣體：

工業氣體產品方面主要以內銷為主，國內市場佔有率約 8%。

(3) 乙醇胺：

本公司林園廠生產乙醇胺目前銷售地區主要在台灣、中國大陸、亞太、中東、非洲及歐美等地。

(4) 乙二醇丁醚：

本公司生產乙二醇丁醚目前銷售地區主要在台灣、中國大陸、亞太、非洲等地。

(5) 碳酸乙烯酯：

主要供應奇美公司生產聚碳酸酯，為高級塑膠材料。奇美公司二條聚碳酸酯生產線對市場的供給及其用途之開發持續發展，有助於提升碳酸乙烯酯用量。

(6) 環氧乙烷衍生物：

本公司林園 EOD 廠所生產之脂肪醇聚氧乙烯醚、聚乙二醇、聚乙二醇單甲醚、甲基烯丙醇聚氧乙烯醚、聚乙二醇牛脂胺醚、乙氧基化三羥甲基丙烷等產品應用領域廣泛，國內市場市佔率約為 40%。外銷東南亞、紐澳、中東、拉丁美洲等海外市場，佔比約 50%。

遠東聯石化（揚州）公司 EOD 廠主要生產品項為脂肪醇聚氧乙烯醚、聚乙二醇及甲基烯丙醇聚氧乙烯醚，銷售範圍主要以華東地區為主，少量拓展華北及華南客戶。整體市佔率約 5%。

2. 市場未來供需狀況與成長性

(1) 乙二醇：

國內生產量約為 130 萬噸，進口約 5 萬噸，出口約 150 萬噸，國內需求量約為 85 萬噸。

(2) 環氧乙烷：

環氧乙烷衍生物產品需求量每年有 3%以上成長，供應生產乙醇胺、碳酸乙烯酯及環氧乙烷衍生物。

(3) 二乙二醇：

國內需求量約為 5 萬噸，而國內供給量達 10 萬噸以上，需外銷以平衡國內市場用量。

(4) 工業氣體：

氣體主要競爭者有三福氣體、聯華氣體、亞東氣體及台北氧氣等，將持續擴充管線銷售比例及範圍，並增加二氧化碳高值化產品銷售。

- (5) 乙醇胺：
目前本公司為國內唯一生產廠商，以往國內客戶所需全數由國外進口。本公司約 50%供應國內需求，其餘 50%外銷中國大陸、亞太、非洲及歐美等地區。
- (6) 乙二醇丁醚：
目前本公司為國內唯一生產廠商，以往國內客戶所需全數由國外進口。本公司約 40%供應國內需求，其餘 60%外銷中國大陸、亞太、非洲等地區。
- (7) 碳酸乙烯酯：
目前本公司為國內唯一生產廠商，以往國內客戶所需全數由國外進口。本公司約 90%供應國內需求，其餘 10%外銷中國大陸、亞太及歐美等地區。
- (8) 環氧乙烷衍生物：
本公司環氧乙烷衍生物下游應用市場廣泛，如清潔洗滌、紡織助劑、塗料樹脂、混凝土減水劑等，屬於民生產業，未來除逐步增加對客戶的技術服務範圍，也可望隨著經濟發展逐步成長，本公司將積極爭取國內外產業領導客戶長期供應合作機會，除進一步擴大國內市場占有率，並增加外銷數量，產銷規劃則以 50%供應國內需求，其餘 50%外銷中國大陸、東南亞、中東等地區。
3. 競爭利基及發展遠景之有利、不利因素與因應對策
- (1) 有利因素
- 乙二醇廠製程使用高效率觸媒，生產效率明顯提升，每年可節省乙烯、氧氣等原料成本及能源耗用。另高純度環氧乙烷生產設備，除已使用生產乙醇胺及碳酸乙烯酯外，並投入發展高附加價值環氧乙烷衍生物。
 - 工業氣體因有穩定氧氣內需，不受外界景氣影響，而能維持平穩之生產成本，較同業有競爭力。
 - 林園乙醇胺第二廠採用低水氨製程，有效降低能源耗用，改善產品品質，提高產品競爭力。
 - 三乙醇胺係聯合國化學武器管制（CWC）列管項目，本公司投入生產將可使國內三乙醇胺的用戶免去申請進口的繁瑣程序，國內需求和用量穩定中持續成長。
 - 碳酸乙烯酯（EC）為用於製造鋰電池溶液及聚碳酸酯複合材料之原料，其製程上為使用非光氣法之環保安全製程，並以二氧化碳為原料，有減少地球溫室效應之功效，頗受社會及環保機構之肯定。EC 產品配合下游廠商奇美公司之聚碳酸酯（PC）產品行銷及合約穩定供應。
 - 本公司環氧乙烷衍生物廠（EOD）以自產之環氧乙烷為主要原料，具有原料成本優勢並採用先進之製程設備，所產製之產品品質佳，產品中不純物含量遠低於其他市售品，客戶之接受度相當高。另外本公司產品開發能力強、技術服務能力佳可配合客戶的需求開發新產品。
- (2) 不利因素與因應對策
- 國內乙烯原料主要供應商為台灣中油公司，為解決乙烯原料不足，需自國外進口乙烯。
 - 氣體產品針對運輸成本增加，將朝向優化運輸派車系統，以確保供氣穩定及安全。

(二) 主要產品之重要用途及產製過程

1. 主要產品之用途

- (1) 乙二 醇：為聚酯纖維、防凍劑、除濕劑、工程塑膠、PET 瓶及剎車油等原料。
- (2) 二乙二醇：為除濕劑、潤滑劑、均染劑、聚胺基甲酸乙酯及不飽和多元酯樹脂等原料及用於溶劑、助磨劑。
- (3) 環氧乙烷：為乙二醇、乙二醇丁醚、乙醇胺及非離子界面活性劑及消毒劑之主要原料。
- (4) 氧 氣：用在太空工業、金屬加工、紙漿及造紙工業、玻璃工業、化學及製藥、工業焊接及切割、廢水處理、焚化爐、醫院及漁業養殖等。
- (5) 氮 氣：主要應用於煉油工業、玻璃工業、電子及半導體業、塑膠工業、食品冷藏及包裝、低溫切斷、化學工業、金屬熱處理、製藥、低溫手術、印刷業、金屬工業、橡膠工業、畜牧業及醫學研究等。
- (6) 氬 氣：用於焊接、航太工業、照明、窗戶隔熱、電子及半導體業、金屬及合金製造業及雷射製造加工業等。
- (7) 二氧化碳：用於焊接、消防、電子及半導體業、食品冷凍、乾冰清洗等。
- (8) 單乙醇胺：用於殺菌劑、止瀉劑、螢光增白劑、界面活性劑、防鏽劑、清洗劑、油漆的製造，也用於吸收酸性氣體及製造電子洗劑。
- (9) 二乙醇胺：用於除草劑、緩蝕劑、交聯劑、引擎去結垢劑、清潔劑、界面活性劑的製造，也用於吸收酸性氣體。
- (10) 三乙醇胺：用於金屬加工中的切削、冷卻、防銹；化妝品業的中和、乳化；水泥加工中的助磨，混凝土施工中的早強、減水作用。也用於界面活性劑、電鍍結合劑。
- (11) 碳酸乙烯酯：用於製造聚碳酸酯，進而製造光碟片及工程塑膠。也可作為鋰電池電解液。
- (12) 乙二醇丁醚：用於塗料、印刷油墨、圖章用印台油墨、油類、樹脂等的溶劑、金屬洗滌劑、脫漆劑、脫潤滑油劑、汽車引擎洗滌劑、乾洗溶劑、環氧樹脂溶劑等應用。
- (13) 聚乙二醇：用於電鍍加工中的增亮劑；化妝品業的保濕、凝集；錫加工中的助焊劑；橡膠加工業中的脫模劑。
- (14) 脂肪醇聚氧乙烯醚：用於洗髮精生產的原料；潤滑劑或抗腐蝕劑中之添加物；具良好生物分解性之紡織助劑原料；顏料、染料及農藥製備之濕潤或分散劑；合成乳膠加工的安定劑。
- (15) 聚乙二醇單甲醚：廣泛用於建材工業中，主要作為聚羧酸減水劑的原料。在紡織工業印染工業及日化工業中做為增稠劑、潤滑劑。製藥工業中，用作油膏、乳化軟膏、洗劑和栓劑的基質。
- (16) 聚乙二醇牛脂胺醚：在鹼性和中性介質中呈非離子型，在酸性介質中呈陽離子型，具有優良的乳化、均染性能。廣泛應用於農藥、皮革、紡織、金屬加工及塑膠工業；如紡織助劑、農藥乳化劑、金屬防腐蝕劑。
- (17) 乙氧基化三羥甲基丙烷：是一種烷氧基多元醇，具有三個一級醇官能基，於常溫下為無色透明液體。乙氧基化三羥甲基丙烷常使用於：PU 交聯劑、UV 固化塗料活性單體前驅物、水性聚合物的成分。

- (18) 乙二胺：乙二胺系列產品是由單乙醇胺在催化劑的催化下與氨反應，所得到的聯產物經純化後取得。下游廣泛用於農業應用、螯合劑、樹脂合成、塑料添加劑、醫藥中間體、水處理及紡織品應用。
- (19) 聚醚胺：聚醚胺是一種由伯胺基或仲胺基封端的聚烯烴化合物。由於分子主鍊為柔軟的聚醚鏈，加上聚醚胺末端上的氫比聚醚多元醇末端羥基上的氫更活潑，。因此，聚醚胺在一些材料工藝上能夠很好的替代聚醚，並能夠提高新型材料的應用性能。被廣泛應用在聚氨酯反應注射成型材料、聚脲噴塗、環氧樹脂固化劑以及汽油清淨劑等領域。

2. 產製過程

- (1) 乙二醇廠之生產流程為乙烯預熱後，先經脫硫設備、乙炔去除器，再與氧氣混合後，於銀觸媒催化下反應生成環氧乙烷（EO）、CO₂ 及 H₂O 等氣體。反應生成之氣體進主吸收塔，以循環水將其中 EO 吸收後再壓送到主汽提塔與 EO 回收系統，部份粗製 EO 進入 EO 精餾系統，將醛類之雜質去除後，煉成高純度 EO。其他粗製 EO 則與製程水充分混合後，進入乙二醇反應器，經多效蒸發罐蒸去水份，再送到濃縮塔及精餾塔除去所有雜質，即製成高純度的乙二醇、二乙二醇及三乙二醇。反應生成之 CO₂ 則送至碳酸乙烯酯工場純化，同時作為碳酸乙烯酯原料與外售。
- (2) 工業氣體之生產流程是空氣經過濾室濾除顆粒及塵埃後進到空氣壓縮機加壓，再送入分子篩槽，靠兩層分子篩床將壓縮空氣中的水份、二氧化碳及輕質碳氫化合物等雜質予以吸附。乾燥後的壓縮空氣經換熱器降溫達液化狀態後，進入分餾塔分餾成精製之氧氣，氮氣及氬氣。液化氣體的產生則須將氣體產品加壓，再經膨脹機釋放壓力，使溫度大幅降低而液化。配合醫療用氧氣／液氧品質管制生產及專管專用，醫療用氧氣已生產正式納管。
- (3) 乙醇胺的生產流程是在氨水中加入環氧乙烷在反應器中反應，生成乙醇胺溶液，此胺溶液再經除氨、除水、真空分餾等步驟，而產出單乙醇胺、二乙醇胺、三乙醇胺及重質三乙醇胺等產品。
- (4) 碳酸乙烯酯的生產流程，利用純化後二氧化碳和環氧乙烷在高壓反應器中反應生成碳酸乙烯酯，此反應在液態碳酸乙烯酯中靠觸媒催化進行，生成物經真空蒸餾，而產出碳酸乙烯酯。純化後二氧化碳經不同設備／產線／場域，同時產出不同等級產品，分別供應工業級／食品級／電子級／半導體級客戶之需求。
- (5) EOD (EO Derivatives) 環氧乙烷衍生物工廠的生產流程，係利用環氧乙烷、環氧丙烷和甲醇，天然醇，合成醇，二乙二醇，甲基烯丙醇，脂肪胺，三甲羥基丙烷及苯環類等各種起始劑在高壓反應器中聚合反應生成各類高分子 EO 衍生物 (AEOs, TDK/TDE, MPEG, PEG, HPEG, TA, TM, PHI, TSP 系列產品)。此批式反應於前處理／反應段／後處理模式中生產，歷經觸媒添加／脫水／反應／熟成／中和等單元操作而成。農用、紡織乳化劑產品以自產之 EOD 系列產品為基材依自有技術開發之配方於 EOD 工廠進行配方調配。
- (6) 乙二醇丁醚的生產流程是在丁醇中加入環氧乙烷在反應器中反應，生成醇醚溶液，此醇醚溶液再經除丁醇、真空分餾等步驟，而產出單乙二醇丁醚 (EB)、二乙二醇丁醚 (DB)、三乙二醇丁醚 (TB) 等產品。自 2018 年起，研發除鹽系列產品，多聚乙二醇丁醚 (HB) 等，提供優異性能之乙二醇丁醚系列產品於溶劑與非離子性界面活性劑市場擴充使用。

- (7) 乙二胺之製造是經由單乙醇胺 (Monoethanolamine, MEA) 與過量氨 (ammonia, NH₃) 以還原胺化觸媒反應而成，再經分離純化段流程進行各項產品分離純化產出。此工場之主要產品包含乙二胺 (Ethylenediamine, EDA)、哌嗪 (Piperazine, PIP)、二乙烯三胺 (Diethylenetriamine, DETA)、三乙烯四胺 (Triethylene tetramine, TETA)、胺乙基乙醇胺 (Aminoethylethanolamine, AEEA)、胺乙基哌嗪 (Aminoethylpiperazine, AEP) 及經乙基哌嗪 (Hydroxyethylpiperazine, HEP) 等。
- (8) 聚醚胺之製造是經由多元醇 (polyol) 與氨 (ammonia, NH₃) 以還原胺化觸媒反應而成，產品為聚醚胺 (polyetheramine, PEA)。再經分離純化段流程進行產品分離純化產出。

(三) 主要原料之供應狀況

1. 乙二醇廠主要原料：

- (1) 乙炔：主要由台灣中油公司供應，不足部份視情況由國外進口；主要貨源來自東北亞、中東、美國等地區。
- (2) 氧氣：由本公司氣體廠供應。

2. 工業氣體之生產原料為空氣，無供應之限制。

3. 乙醇胺廠之生產原料：

- (1) 環氧乙烷：東聯林園廠由本公司乙二醇廠自產供應。
- (2) 液 氨：東聯林園廠由台灣肥料公司供應。

4. 碳酸乙烯酯廠之生產原料：環氧乙烷及二氧化碳皆由本公司乙二醇廠供應。

5. 乙二醇丁醚廠之生產原料：環氧乙烷由本公司乙二醇廠供應；正丁醇主要由台塑公司供應，不足量視情況由國外進口。

6. 環氧乙烷衍生物產品 (Ethylene Oxide Derivatives, EOD) 工廠之生產原料：

- (1) 環氧乙烷：東聯林園廠由本公司乙二醇廠供應；遠東聯石化 (揚州) 公司主要由乙二醇廠供應，其餘由大陸當地廠商供應。
- (2) 脂 肪 醇：東聯林園廠由花王公司 (KAO) 供應或國外進口；遠東聯石化 (揚州) 公司由大陸華東地區脂肪醇廠供應。

(四) 最近二年度任一年度曾占進、銷貨總額百分之十以上廠商及客戶資訊

1. 占進貨總金額百分之十以上之廠商：

單位：新台幣仟元

項 目	110 年				111 年				112 年度第一季止			
	名 稱	金 額 (註)	占全年度 進貨淨額 比率 (%)	與發行人 之關係	名 稱	金 額 (註)	占全年度 進貨淨額 比率 (%)	與發行人 之關係	名 稱	金 額	占當年度截 至第一季止 進貨淨額 比 率 (%)	與發行人 之關係
1	台灣中油(股)公司	3,837,111	16	無	台灣中油(股)公司	4,863,600	22	無	台灣中油(股)公司	864,154	17	無
2	中國石化化工銷售 有限公司華東分公司	3,533,083	14	無	南京誠志永清能源科 技有限公司	2,845,573	13	無	南京誠志永清能源科 技有限公司	494,753	10	無
3	MITSUI & CO.,LTD	2,419,060	10	無	其 他	14,426,941	65	無	其 他	3,728,785	73	無
4	其 他	15,140,420	60		-	-	-		-	-	-	
	進貨淨額	24,929,674	100		進貨淨額	22,136,114	100		進貨淨額	5,087,692	100	

2. 占銷貨總金額百分之十以上之客戶：

項 目	110 年				111 年				112 年度第一季止			
	名 稱	金 額 (註)	占全年度 銷貨淨額 比率 (%)	與發行人 之關係	名 稱	金 額 (註)	占全年度 銷貨淨額 比率 (%)	與發行人 之關係	名 稱	金 額	占當年度截 至第一季止 銷貨淨額 比 率 (%)	與發行人 之關係
1	南京炭青化學品有限 公司	2,779,923	10	無	-	-	-	-	中國石化化工銷售 有限公司華東分公司	654,084	13	無
2	其 他	24,701,796	90	無	其 他	22,081,099	100	無	其 他	4,570,600	87	無
	銷貨淨額	27,481,719	100		銷貨淨額	22,081,099	100		銷貨淨額	5,224,684	100	

(五) 最近二年度生產量值表

單位：量－噸
值－新台幣仟元

主要商品 \ 年度	110 年 度			111 年 度		
	產 能	產 量	產 值	產 能	產 量	產 值
乙 二 醇 系 列	1,374,000	961,455	21,588,218	1,374,000	746,850	17,060,097
氣 體 系 列	1,797,950	1,189,085	1,578,432	1,797,950	989,921	1,511,979
特用化學品系列	331,000	209,021	6,264,046	331,000	186,420	5,904,231

註：係公司及子公司之生產量值表

(六) 最近二年度銷售量值表

單位：量－噸
值－新台幣仟元

主要商品 \ 年度	110 年 度				111 年 度			
	內 銷		外 銷		內 銷		外 銷	
	量	值	量	值	量	值	量	值
乙 二 醇 系 列	335,071	7,033,135	497,928	11,352,683	276,700	5,484,759	378,373	8,053,730
氣 體 系 列	460,682	1,313,407	109,805	287,382	418,510	1,482,776	81,412	204,493
特用化學品系列	74,234	2,125,395	136,812	5,354,678	87,459	3,342,488	95,559	3,468,143

註：係公司及子公司之銷售量值表

三、從業員工

112 年 4 月 30 日

年 度		110 年度	111 年度	112 年度(註)
員 工 人 數		588	629	632
平 均 年 齡		40.68	39.94	40.02
平 均 服 務 年 資		9.50	8.48	8.52
學 歷 分 布 比 率	博 士	1.02%	0.95%	0.95%
	碩 士	17.86%	20.83%	20.25%
	大 專	68.02%	65.98%	66.77%
	高 中 (含) 以 下	13.10%	12.24%	12.03%

註：截至年報刊印日之公司及子公司當年度資料

四、環保支出資訊

(一) 最近年度及截至刊印日止，因環境污染所遭受損失

1. 林園廠區：

項目 \ 年度	110 年度	111 年度	112 年 4 月 30 日止
污染狀況（種類）	水污染防治法	空氣污染防治法	廢棄物清理法
賠償對象或處分單位	高雄市政府	高雄市政府	高雄市政府
賠償金額或處分情形	11 仟元	775 仟元	6 仟元
其他損失	無	無	無

2. 揚州廠區：

項目 \ 年度	110 年度	111 年度	112 年 4 月 30 日止
污染狀況（種類）	無	無	無
賠償對象或處分單位	無	無	無
賠償金額或處分情形	無	無	無
其他損失	無	無	無

(二) 未來可能發生之估計金額與因應措施

1. 未來擬採行之改善計畫及對策：

- (1) 加強污染防治設備之操作管理，使污染物之排放皆能符合環保法規之要求。
- (2) 強化防治設備之處理能力，透過操作及維護管理方法之控管，杜絕意外事件之發生。
- (3) 加強推動工業減廢，研究並改善製程技術，減少廢水、廢氣及廢棄物之產生。
- (4) 檢討及推動各項節水、節能及減碳方案。

2. 未來及進行中環保資本支出及預計改善情形：

- (1) 林園廠預計投資 24,000 仟元，進行廢水工場改善案，增加廢水處理量及高濃度 COD 降解能力。
- (2) 投資 10,000 仟元，進行甲烷壓縮機（PR-110N）更新案，提升設備效率防止洩漏。
- (3) 投資 5,500 仟元，進行 EOG 工場第二套環氧乙烷精餾系統管線更換材質案，延長設備壽命及避免化學品流出污染環境。
- (4) 投資 4,500 仟元，進行 EOG 工場環氧乙烷系統及儲槽安全改善案，避免化學品流出污染環境及降低揮發性有機物洩漏。
- (5) 投資 4,500 仟元，進行 EOG 工場乙烯除硫塔（MR-109）更新工程案，避免設備損壞化學品洩漏污染環境。

(三) 溫室氣體減量改善推行

1. 已完成排放減量措施：

- (1) EA/EB 工場蒸汽單耗改善案，預估年節約熱能量約 1,503 百萬 KCAL，換算為年節電量約 18 萬度，年減碳量約 88 噸。
- (2) EOG 工場 PP-202A 購置高效率馬達，預估年節電量 20 萬度，年減碳量約 102 噸。
- (3) 氣體三場新購冷凍機 (X60B) 案，預估年節電量 6 仟度，年減碳量約 3 噸。
- (4) 氣體二場主空壓機更換入口濾網案，預估年節電量 267 萬度，年減碳量約 1,340 噸。
- (5) 氣體工場氮壓機 (BLNC-7) 出口管線放大案，預估年節電量 135 萬度，年減碳量約 677 噸。
- (6) 林園廠路燈更新案 (改用 LED)，預估年節電量 12 萬度，年減碳量約 62 噸。

2. 持續進行規劃減量措施：

- (1) 拓展 CO₂ 食品及電子級銷量，預估增加回收量減碳 2 萬公噸以上。
- (2) 半導體 CO₂ 屋頂太陽能及電機程控配電工程案，建置裝置容量約 109KW 太陽光電系統，預估年減外購電力約 12 萬度，年減碳量約 62 噸。
- (3) EOG 工場循環水泵 PP-201 與 PP-202 串聯更換成 1 台獨立泵，預估年節電量 140 萬度，年減碳量約 713 噸。
- (4) EOG 工場循環氣壓縮機節能案，預估年節電量 279 萬度，年減碳量約 1,421 噸。
- (5) EOG 工場 RTO 節能案，預估年節電量 66 萬度，年減碳量約 333 噸。
- (6) 氣體二場主空壓機效能提升，預估年節電量 288 萬度，年減碳量約 1,467 噸。

(四) 因應歐盟有害物質限用指令 (RoHS) 之實施及影響投資人權益

為因應歐盟 RoHS 指令，從用料、配方、製程逐一確認未使用鉛、鎘等重金屬。

五、勞資關係

(一) 員工福利措施及勞資間之協議與各項員工權益維護措施情形

1. 本公司設置職工福利委員會並依法提撥福利金，定期舉行會議，執行職工福利業務，並辦理各項福利活動；成立羽球社、壘球社、釣魚社、學術補助及旅遊補助等，每年度舉辦全員健康檢查，投保員工團體保險等。

2. 進修與訓練

本公司重視人力資源的培養與發展，不斷支持與投資員工教育訓練，以持續精進員工的知識與技能，提升公司整體競爭力。每年規劃及提供員工進修及訓練機會，例如參與企業集團遠東新世紀人力發展中心規劃之財會、行銷、電腦等專業技能及主管管理發展才能等課程，各部門並視實際需要，推薦同仁參加政府機關及社會機構之職訓課程、工安訓練及證照取得訓練等，亦持續舉辦內部教育訓練講習以充實員工專業知識並達到學以致用之實質目標。本公司 111 年度內部及外部教育訓練計 10,736 小時。

3. 退休制度

本公司成立勞工退休準備金監督委員會審議及監督退休金運用情形。按月提撥員工退休準備金，專戶存入台灣銀行信託部，並依規定辦理員工退休金支付，確保退休同仁權益。

自民國 94 年 7 月 1 日起，員工選擇適用「勞工退休金條例」之退休金制度者，依其月投保金額 6% 提撥至勞工保險局之個人退休金專戶。退休金制度涵蓋正式員工比例為 100%。

4. 保險制度

本公司依法辦理員工的勞工保險、全民健康保險及提撥勞退新制退休金。另額外辦理團體保險，並提供自費方案由同仁自行決定投保意願，以保障員工生活，增進員工福利及促進勞資關係和諧。

5. 勞資間之協議與各項員工權益維護措施情形

本公司管理規章制度健全，有關勞資關係之一切規定措施均依相關法令，實施情形良好；勞動條件之新增或修改措施力求公平合理，在勞資雙方溝通協調後執行，以保障員工權益。

員工藉由定期召開的勞資會議表達不同意見、溝通解決，勞資雙方均能本共存共榮的精神，互動良好、關係和諧。

6. 公司工作環境與員工人身安全保障措施

(1) 為防止職業災害，保障員工安全，本公司訂定各項「緊急應變計畫」，針對火災、洩漏、颱風、地震、戰爭、運輸事故、通報、疏散、復原等，對有可能之災變做好定期演練及應變措施，事故發生時，將能有組織、有系統的迅速處置，使傷害及損失減至最低。

(2) 全廠所使用之各種原物料及產品都設置安全資料表，置放於現場及各單位辦公室，並網路開放供同仁查閱及充分了解，方能採取正確行動並確保自身及全廠的安全。

(3) 製程區分別設置自動撒水系統等消防設施，可依不同方式動作（有自動、手動及遙控），以確保自身及全廠的安全；於 15 座 MCC 設置 FM-200 滅火自動系統，以確保電器設施安全。

(4) 製程區內分佈設置可燃性氣體、EO、NH₃、H₂、廢水（COD、PH）等監測點，製程有任何洩漏可經由監測器偵測得知，並即時處置及消除。

(5) 設立動火作業管理程序及進入封閉處所作業規定，確保人員及設備安全。

(6) 依照員工的安全標準，推行承攬商的安全訓練與要求，以確保進入廠內人員及全廠的安全。

(7) 舉辦員工健檢，以提早發現問題，提早治療，確保員工健康。

(二) 最近年度及截至年報刊印日止，本公司及子公司因勞資糾紛所遭受之損失，並揭露目前及未來可能發生之估計金額與因應措施：無。

六、資通安全管理

(一) 資通安全風險管理架構、資通安全政策、具體管理方案及投入資通安全管理之資源

1. 資訊安全組織架構與工作執掌

(1) 本公司 110 年度成立「資訊安全組織委員會」，下轄資安稽核組、資通安全長、資通安全主管與資安防護組。由資通安全長每年定期或視需要召開會議，負責資訊安全管理制度相關事項之決議。

(2) 工作職掌

部 門	工 作 職 掌
資訊安全組織委員會	<ol style="list-style-type: none"> 1. 每年定期或視需要召開會議，審查資通安全管理相關事宜。 2. 視需要召開跨單位之資源協調會議，負責協調資通安全管理制度執行所需之相關資源分配。
資安稽核組	<ol style="list-style-type: none"> 1. 擬定資通安全內部稽核計畫。 2. 執行資通安全內部稽核。 3. 撰寫資通安全內部稽核報告。 4. 追蹤不符合事項之改善執行情形。
資通安全長	<ol style="list-style-type: none"> 1. 負責協調策略規劃執行資訊安全相關作業。 2. 負責對資訊安全狀況進行預警、監控，並對資通安全狀況與事件進行處置。 3. 對於資通安全管理之改善提出建議，以及協助執行資通安全之自我檢核。 4. 對於存取控制管理定期進行事件紀錄檢核，以及管理程序檢核。
資通安全主管	<ol style="list-style-type: none"> 1. 制定資訊安全管理相關規範。 2. 推動資訊安全相關活動。 3. 辦理資訊安全相關教育訓練。 4. 建立風險管理制度，執行風險管理。 5. 建立安全事件緊急應變暨復原措施。 6. 執行稽核改善建議事項。 7. 執行預防措施之改善。 8. 研討新資通安全產品或技術。 9. 執行資通安全委員會決議事項。 10. 鑑別資通安全相關之法規。
資安防護組	<ol style="list-style-type: none"> 1. 當災變發生時，配合救災單位負責搶救人員、物資與設備等，以及現場指揮工作。 2. 負責災後協調、指揮清理災害現場。 3. 負責規劃原營運場所之現場復原工作。

2. 資通安全政策：本公司「資訊安全組織委員會」，負責政策之核定及監督、資訊安全預防及危機處理。為保障資訊資產安全制定資安政策。避免因人為疏失、蓄意或天然災害等因素，導致資料不當使用、洩漏、竄改、破壞等情事發生，對本公司帶來各種可能之風險及危害。資訊部門負責規劃公司網路資安及內部資訊防護，建置異地備援、自建雲端資料庫等相關資安措施，以確保資訊系統有效運作，避免資訊安全風險。相關資訊安全管理原則臚列如下。
- (1) 重要之資訊資產應定期清查、分類分級與進行風險評鑑，並據以實施適當的防護措施。
 - (2) 對於資訊安全事件須有完整的通報及應變措施，以確保資訊系統、業務的持續運作。
 - (3) 應訂定營運持續計畫並定期演練，以確保重要系統、業務於資安事故發生時能於預定時間內恢復作業。
 - (4) 相關人員應依規定接受資訊安全教育訓練與宣導，以加強資訊安全認知。
 - (5) 定期執行資訊安全稽核作業，檢視存取權限及資訊安全管理制度之落實。
3. 投入資通安全管理之資源：本公司格外重視資訊安全風險控制與保護，佈建多層次縱深防禦資安管控防護網，實施嚴格的管控措施。擬定資安計畫以逐年推動資訊安全政策，持續架構完整資訊安全技術防護措施。本公司於 111 年度投入約 2,537 仟元以強化資訊安全。

(二) 資通安全風險與因應措施：（請參閱年報第 105 頁）。

(三) 重大資通案件（最近年度及截至年報刊印日止，因重大資通安全事件所遭受之損失、可能影響）：無。

七、重要契約

契約性質	當事人	契約起訖日期	主要內容	限制條款
(一)東聯化學股份有限公司				
供銷合約	遠東新世紀(股)公司	2022.3-2025.2	乙二醇買賣合約	期滿前 6 個月雙方無異議自動續約
	新光合成纖維(股)公司	2022-2024		期滿前 6 個月雙方無異議自動續約
	台南紡織(股)公司	2022, 2023		期滿前 3 個月雙方無異議自動續約
	中日合成化學(股)公司	2022.6-2025.6	環氧乙烷買賣合約	期滿前 6 個月雙方無異議自動續約 3 年
	奇美實業(股)公司	2021-2022	碳酸乙烯酯委託生產及買賣合約	雙方為碳酸乙烯酯專賣專買關係
	台灣中油(股)公司	2022, 2023	乙烯供應合約	無
台灣三菱商事(股)公司	2022	無		
租賃合約	台灣中油(股)公司	2022, 2023	儲槽租賃合約	無
	旅順倉儲(股)公司	2023-2028	儲槽租賃合約	期滿前 3 個月雙方無異議自動續約 1 年
長期借款	美國銀行	2022-2024	銀行借款	無
	遠東商銀	2022-2025		
	兆豐商銀	2022-2024		
	土地銀行	2022-2024		
	凱基商銀	2022-2025		
	上海商銀	2022-2024		
	日盛銀行	2021-2024		
	中國銀行	2022-2024		
	台新銀行	2022-2024		
	元大銀行	2022-2024		
	永豐銀行	2022-2024		
(二)遠東聯石化(揚州)有限公司				
供應合約	南京誠志永清能源科技有限公司	2022	乙烯供應合約	無
供應合約	新浦化學(泰興)有限公司	2022		無

陸、財務概況

一、最近五年度簡明資產負債表、綜合損益表及會計師查核意見

簡明資產負債表及綜合損益表資料—國際財務報導準則

(一)簡明資產負債表—國際財務報導準則

1. 合併資產負債表

單位：新台幣仟元

項目	年度	最近五年度財務資料(註1)					112年3月31日 財務資料(註2)
		107年	108年	109年	110年	111年	
流動資產		6,808,358	7,603,164	6,286,281	6,293,412	6,487,507	6,878,028
不動產、廠房及設備		15,998,671	14,939,620	14,572,234	14,641,722	14,736,488	14,677,176
無形資產		22,811	20,235	31,431	46,382	40,815	53,874
其他資產		13,568,380	14,300,097	13,213,681	12,794,655	13,642,994	13,518,039
資產總額		36,398,220	36,863,116	34,103,627	33,776,171	34,907,804	35,127,117
流動負債	分配前	9,680,967	10,706,121	8,911,854	8,678,751	9,981,120	10,021,173
	分配後	11,230,947	10,971,832	8,911,854	9,298,743	註3	註3
非流動負債		8,129,538	9,433,400	10,279,967	9,176,818	10,631,949	10,185,104
負債總額	分配前	17,810,505	20,139,521	19,191,821	17,855,569	20,613,069	20,206,277
	分配後	19,360,485	20,405,232	19,191,821	18,475,561	註3	註3
股本		8,857,031	8,857,031	8,857,031	8,857,031	8,857,031	8,857,031
資本公積	分配前	765,359	825,222	956,286	1,006,828	1,085,930	1,085,930
	分配後	765,359	825,222	956,286	1,006,828	1,085,930	1,085,930
保留盈餘	分配前	6,308,071	4,778,341	3,437,942	4,320,179	3,740,624	4,370,555
	分配後	4,758,091	4,512,630	3,437,942	3,700,187	註3	註3
其他權益		(775,481)	(748,791)	(959,492)	(1,222,885)	(1,568,325)	(1,450,911)
庫藏股票		(187,798)	(187,798)	(187,798)	(124,373)	(124,373)	(124,373)
歸屬於母公司 業主之權益	分配前	14,967,182	13,524,005	12,103,969	12,836,780	11,990,887	12,738,232
	分配後	13,417,202	13,258,294	12,103,969	12,216,788	註3	註3
非控制權益		3,620,533	3,199,590	2,807,837	3,083,822	2,303,848	2,182,608
權益總額	分配前	18,587,715	16,723,595	14,911,806	15,920,602	14,294,735	14,920,840
	分配後	17,037,735	16,457,884	14,911,806	15,300,610	註3	註3

註1：民國107年至111年之財務報表適用2013年版Taiwan-IFRSs。

註2：112年第1季財務資料係經會計師核閱。

註3：俟盈餘分配案經本(112)年度股東常會決議通過後確認。

2. 個體資產負債表

單位：新台幣仟元

項目	年度	最近五年度財務資料				
		107年	108年	109年	110年	111年
流動資產		2,784,425	2,915,731	2,111,032	2,574,322	2,290,105
不動產、廠房及設備		6,561,532	6,278,302	6,203,703	6,797,655	7,180,960
無形資產		8,362	8,663	11,060	7,356	6,941
其他資產		14,663,397	15,344,746	14,386,880	13,853,197	13,440,833
資產總額		24,017,716	24,547,442	22,712,675	23,232,530	22,918,839
流動負債	分配前	1,454,395	1,723,213	952,703	1,777,259	922,940
	分配後	3,004,375	1,988,924	952,703	2,392,251	註
非流動負債		7,596,139	9,300,224	9,656,003	8,618,491	10,005,012
負債總額	分配前	9,050,534	11,023,437	10,608,706	10,395,750	10,927,952
	分配後	10,600,514	11,289,148	10,608,706	11,015,742	註
股本		8,857,031	8,857,031	8,857,031	8,857,031	8,857,031
資本公積	分配前	765,359	825,222	956,286	1,006,828	1,085,930
	分配後	765,359	825,222	956,286	1,006,828	1,085,930
保留盈餘	分配前	6,308,071	4,778,341	3,437,942	4,320,179	3,740,624
	分配後	4,758,091	4,512,630	3,437,942	3,700,187	註
其他權益		(775,481)	(748,791)	(959,492)	(1,222,885)	(1,568,325)
庫藏股票		(187,798)	(187,798)	(187,798)	(124,373)	(124,373)
權益總額	分配前	14,967,182	13,524,005	12,103,969	12,836,780	11,990,887
	分配後	13,417,202	13,258,294	12,103,969	12,216,788	註

註：俟盈餘分配案經本(112)年度股東常會決議通過後確認。

(二) 簡明綜合損益表——國際財務報導準則

1. 合併綜合損益表

單位：除每股盈餘為新台幣元外，餘為新台幣仟元

項 目	年 度	最近五年度財務資料(註1)					112年3月31日 財務資料(註2)
		107年	108年	109年	110年	111年	
營業收入		32,115,817	22,341,227	18,763,159	27,481,719	22,081,099	5,224,684
營業毛(損)利		4,298,803	(22,287)	517,834	2,552,045	(55,015)	136,992
營業淨(損)利		3,298,641	(1,010,603)	(455,992)	1,421,992	(1,157,729)	(130,788)
營業外收入及支出		(118,626)	342,704	(851,297)	(46,917)	382,711	652,133
稅前淨(損)利		3,180,015	(667,899)	(1,307,289)	1,375,075	(775,018)	521,345
本期淨(損)利		2,387,058	(255,352)	(1,471,647)	1,186,755	(790,025)	496,884
本期稅後其他綜合損益		29,884	(118,650)	(178,552)	(291,926)	(294,952)	129,221
本期綜合損益總額		2,416,942	(374,002)	(1,650,199)	894,829	(1,084,977)	626,105
淨利歸屬於母公司業主		1,750,724	33,618	(1,064,698)	899,758	38,873	629,931
淨利歸屬於非控制權益		636,334	(288,970)	(406,949)	286,997	(828,898)	(133,047)
綜合損益總額歸屬於母公司業主		1,848,130	46,941	(1,285,389)	618,844	(305,003)	747,345
綜合損益總額歸屬於非控制權益		568,812	(420,943)	(364,810)	275,985	(779,974)	(121,240)
每股盈餘(註3)		2.01	0.04	(1.22)	1.03	0.04	0.72

註1：民國107年至111年之財務報表適用2013年版Taiwan-IFRSs。

註2：112年第1季財務資料係經會計師核閱。

註3：按發行在外加權平均股數減除子公司持有本公司股票視同庫藏股而減少流通在外股數計算。

2. 個體綜合損益表

單位：除每股盈餘為新台幣元外，餘為新台幣仟元

項 目	最近五年度財務資料				
	107年	108年	109年	110年	111年
營業收入	14,619,729	11,762,636	9,798,912	14,673,731	12,770,275
營業毛利	2,051,886	810,856	783,602	2,053,640	1,344,006
營業淨利	1,330,899	53,101	7,112	1,148,243	465,322
營業外收入及支出	752,690	(30,927)	(1,087,128)	(58,711)	(409,307)
稅前淨利(損)	2,083,589	22,174	(1,080,016)	1,089,532	56,015
本期淨利(損)	1,750,724	33,618	(1,064,698)	899,758	38,873
本期稅後其他綜合損益	97,406	13,323	(220,691)	(280,914)	(343,876)
本期綜合損益總額	1,848,130	46,941	(1,285,389)	618,844	(305,003)
每股盈餘(註)	2.01	0.04	(1.22)	1.03	0.04

註：按發行在外加權平均股數減除子公司持有本公司股票視同庫藏股而減少流通在外股數計算。

(二) 會計師姓名及查核意見

年 度	會計師姓名	查核意見
107年	戴信維、范有偉	無保留意見
108年	戴信維、范有偉	無保留意見
109年	戴信維、范有偉	無保留意見
110年	戴信維、范有偉	無保留意見
111年	戴信維、郭俐雯	無保留意見

二、最近五年度財務分析

財務分析—國際財務報導準則

(一) 合併財務分析

分析項目	年 度	最近五年度財務分析					112年 3月31日 (註1)	
		107年	108年	109年	110年	111年		
財務結構 (%)	負債占資產比率	48.93	54.63	56.28	52.86	59.05	57.52	
	長期資金占不動產、廠房及設備比率	167.00	175.08	172.88	171.41	169.15	171.05	
償債能力	流動比率(%)	70.33	71.02	70.54	72.52	65.00	68.63	
	速動比率(%)	42.02	47.27	51.16	51.24	45.64	52.67	
	利息保障倍數(次)	9.61	(0.92)	(2.55)	6.15	(1.43)	5.89	
經營能力	應收款項週轉率(次)	15.40	14.81	16.96	21.53	17.92	18.89	
	平均收現日數	23.70	24.64	21.52	16.95	20.36	19.32	
	存貨週轉率(次)	14.34	15.37	16.08	20.85	16.61	17.32	
	應付款項週轉率(次)	10.42	10.58	14.51	18.10	15.28	16.94	
	平均銷貨日數	25.45	23.74	22.69	17.50	21.97	21.07	
	不動產、廠房及設備週轉率(次)	1.96	1.44	1.27	1.88	1.50	1.42	
	總資產週轉率(次)	0.89	0.61	0.53	0.81	0.64	0.60	
獲利能力	資產報酬率(%)	7.41	0.06	(3.32)	4.11	(1.59)	1.66	
	權益報酬率(%)	13.09	(1.45)	(9.30)	7.70	(5.23)	3.40	
	占實收資本比率(%)	營業(損)益	37.24	(11.41)	(5.15)	16.05	(13.07)	(1.48)
		稅前(損)益	35.90	(7.54)	(14.76)	15.53	(8.75)	5.89
	純(損)益率(%)	7.43	(1.14)	(7.84)	4.32	(3.58)	9.51	
每股盈餘(元)(註2)	2.01	0.04	(1.22)	1.03	0.04	0.72		
現金流量 (%)	現金流量比率(%)	43.59	(6.98)	8.43	42.53	(10.48)	1.43	
	現金流量允當比率(%)	48.48	68.62	113.50	158.05	86.31	45.63	
	現金再投資比率(%)	7.07	(6.02)	1.29	9.46	(4.20)	0.34	
槓 桿 度	營運槓桿度	1.47	(2.93)	(23.27)	2.67	(1.53)	(5.11)	
	財務槓桿度	1.13	0.74	0.55	1.22	0.79	0.55	

最近2年度增減變動達20%以上者分析說明：

1. 平均收現日數增加：主要係產品帳期較短之營業收入減少所致。
2. 存貨週轉率減少、平均銷貨日數增加：主要係銷量減少，使得營業成本減少所致。
3. 不動產、廠房及設備週轉率週轉率、總資產週轉率減少：係111年營業收入減少所致。
4. 各項獲利能力比率減少：係(1)主要原料乙烯價格上漲。
(2)主要產品乙二醇111年之售價下跌、銷售量減少致產量減少造成單位生產成本增加。
5. 各項現金流量比率減少：係111年營業活動淨現金流入減少所致。
6. 營運槓桿度、財務槓桿度減少：係111年營業損失所致。

註1：112年第1季財務資料係經會計師核閱。

註2：按發行在外加權平均股數減除子公司持有本公司股票視同庫藏股而減少流通在外股數計算。

(二) 個體財務分析

分析項目		年 度	最近五年度財務分析					
			107年	108年	109年	110年	111年	
財務結構 (%)	負債占資產比率		37.68	44.91	46.71	44.75	47.68	
	長期資金占不動產、廠房及設備比率		343.87	363.54	350.76	315.63	306.31	
償債能力	流動比率(%)		191.45	169.20	221.58	144.85	248.13	
	速動比率(%)		118.43	127.92	155.57	98.48	154.10	
	利息保障倍數(次)		36.44	1.30	(12.58)	17.53	1.35	
經營能力	應收款項週轉率(次)		14.22	13.61	12.71	15.92	14.29	
	平均收現日數		25.66	26.81	28.71	22.92	25.54	
	存貨週轉率(次)		15.24	14.92	18.21	25.74	17.81	
	應付款項週轉率(次)		16.97	15.00	14.96	15.18	14.18	
	平均銷貨日數		23.95	24.46	20.04	14.18	20.49	
	不動產、廠房及設備週轉率(次)		2.18	1.83	1.57	2.26	1.83	
	總資產週轉率(次)		0.62	0.48	0.41	0.64	0.55	
獲利能力	資產報酬率(%)		7.60	0.37	(4.24)	4.12	0.44	
	權益報酬率(%)		11.76	0.24	(8.31)	7.22	0.31	
	占實收資本比率(%)	營業利益		15.03	0.60	0.08	12.96	5.25
		稅前(損)益		23.52	0.25	(12.19)	12.30	0.63
	純益率(%)		11.98	0.29	(10.87)	6.13	0.30	
	每股盈餘(元)(註)		2.01	0.04	(1.22)	1.03	0.04	
現金流量 (%)	現金流量比率(%)		124.35	65.42	39.73	112.49	46.32	
	現金流量允當比率(%)		62.72	78.27	79.92	101.42	78.93	
	現金再投資比率(%)		0.79	(1.28)	0.35	6.10	(0.58)	
槓桿度	營運槓桿度		2.22	31.17	231.33	2.34	4.21	
	財務槓桿度		1.05	(3.28)	(0.10)	1.05	1.20	

最近2年度增減變動達20%以上者分析說明：

1. 流動比率、速動比率增加：係111年應付帳款減少所致。
2. 利息保障倍數減少：係111年稅前淨利減少所致。
3. 存貨週轉率減少、平均銷貨日數增加：主要係銷量減少，使得營業成本減少所致。
4. 總資產週轉率減少：係111年營業收入減少所致。
5. 各項獲利能力比率減少：係(1)主要原料乙烯價格上漲。
(2)主要產品乙二醇111年之售價下跌、銷售量減少致產量減少造成單位生產成本增加。
6. 各項現金流量比率減少：係111年營業活動淨現金流入減少所致。
7. 營運槓桿度增加：係111年營業利益減少所致。

註：按發行在外加權平均股數減除子公司持有本公司股票視同庫藏股而減少流通在外股數計算。

財務分析計算公式：

1. 財務結構

- (1) 負債占資產比率 = 負債總額 / 資產總額。
- (2) 長期資金占不動產、廠房及設備比率 = (權益總額 + 非流動負債) / 不動產、廠房及設備淨額。

2. 償債能力

- (1) 流動比率 = 流動資產 / 流動負債。
- (2) 速動比率 = (流動資產 - 存貨 - 預付費用) / 流動負債。
- (3) 利息保障倍數 = 所得稅及利息費用前純益 / 本期利息支出。

3. 經營能力

- (1) 應收款項 (包括應收帳款與因營業而產生之應收票據) 週轉率 = 銷貨淨額 / 各期平均應收款項 (包括應收帳款與因營業而產生之應收票據) 餘額。
- (2) 平均收現日數 = 365 / 應收款項週轉率。
- (3) 存貨週轉率 = 銷貨成本 / 平均存貨額。
- (4) 應付款項 (包括應付帳款與因營業而產生之應付票據) 週轉率 = 銷貨成本 / 各期平均應付款項 (包括應付帳款與因營業而產生之應付票據) 餘額。
- (5) 平均銷貨日數 = 365 / 存貨週轉率。
- (6) 不動產、廠房及設備週轉率 = 銷貨淨額 / 平均不動產、廠房及設備淨額。
- (7) 總資產週轉率 = 銷貨淨額 / 平均資產總額。

4. 獲利能力

- (1) 資產報酬率 = [稅後損益 + 利息費用 × (1 - 稅率)] / 平均資產總額。
- (2) 權益報酬率 = 稅後損益 / 平均權益總額。
- (3) 純益率 = 稅後損益 / 銷貨淨額。
- (4) 每股盈餘 = (歸屬於母公司業主之損益 - 特別股股利) / 加權平均已發行股數。

5. 現金流量

- (1) 現金流量比率 = 營業活動淨現金流量 / 流動負債。
- (2) 淨現金流量允當比率 = 最近五年度營業活動淨現金流量 / 最近五年度 (資本支出 + 存貨增加額 + 現金股利)。
- (3) 現金再投資比率 = (營業活動淨現金流量 - 現金股利) / (不動產、廠房及設備毛額 + 長期投資 + 其他非流動資產 + 營運資金)。

6. 槓桿度：

- (1) 營運槓桿度 = (營業收入淨額 - 變動營業成本及費用) / 營業利益。
- (2) 財務槓桿度 = 營業利益 / (營業利益 - 利息費用)。

三、最近年度財務報告之審計委員會審查報告

審計委員會查核 111 年度決算表冊報告書

茲 准

董事會造送本公司 111 年度營業報告書、財務報表及盈餘分派等議案，其中財務報表業經委任勤業眾信聯合會計師事務所戴信維、郭俐雯會計師查核完竣，並出具查核報告。

上述營業報告書、財務報表及盈餘分派議案經本審計委員會查核完竣，認為尚無不合，爰依照證券交易法第 14 條之 4 及公司法第 219 條之規定，繕具報告，敬請 鑒核。

此 致

本公司 112 年度股東常會

審計委員會召集人：



中 華 民 國 1 1 2 年 3 月 1 0 日

四、公司及其關係企業發生財務週轉困難情事：無。

五、最近年度合併財務報告及會計師查核報告

(完整版財務報表請詳年報附冊或查詢公開資訊觀測站 <https://mops.twse.com.tw/>)

會計師查核報告

東聯化學股份有限公司 公鑒：

查核意見

東聯化學股份有限公司及其子公司民國 111 年及 110 年 12 月 31 日之合併資產負債表，暨民國 111 年及 110 年 1 月 1 日至 12 月 31 日之合併綜合損益表、合併權益變動表、合併現金流量表，以及合併財務報表附註（包括重大會計政策彙總），業經本會計師查核竣事。

依本會計師之意見，上開合併財務報表在所有重大方面係依照證券發行人財務報告編製準則及經金融監督管理委員會認可並發布生效之國際財務報導準則、國際會計準則、解釋及解釋公告編製，足以允當表達東聯化學股份有限公司及其子公司民國 111 年及 110 年 12 月 31 日之合併財務狀況，暨民國 111 年及 110 年 1 月 1 日至 12 月 31 日之合併財務績效及合併現金流量。

查核意見之基礎

本會計師係依照會計師查核簽證財務報表規則及審計準則執行查核工作。本會計師於該等準則下之責任將於會計師查核合併財務報表之責任段進一步說明。本會計師所隸屬事務所受獨立性規範之人員已依會計師職業道德規範，與東聯化學股份有限公司及其子公司保持超然獨立，並履行該規範之其他責任。本會計師相信已取得足夠及適切之查核證據，以作為表示查核意見之基礎。

關鍵查核事項

關鍵查核事項係指依本會計師之專業判斷，對東聯化學股份有限公司及其子公司民國 111 年度合併財務報表之查核最為重要之事項。該等事項已於查核合併財務報表整體及形成查核意見之過程中予以因應，本會計師並不對該等事項單獨表示意見。

茲對東聯化學股份有限公司及其子公司民國 111 年度合併財務報表之關鍵查核事項敘明如下：

不動產、廠房及設備之減損

截至民國 111 年 12 月 31 日止，合併資產負債表之不動產、廠房及設備為 12,389,916 仟元，東聯化學股份有限公司及其子公司於每一資產負債表日應評估是否有任何跡象顯示有形資產可能已減損。若有任一減損跡象存在，則需估計該資產之可回收金額。倘無法估計個別資產之可回收金額，則公司估計該資產所屬現金產生單位之可回收金額。因上述有形資產金額佔資產總額 35%，且對可回收金額之計算涉及諸多假設及估計，其方法將直接影響減損損失認列之金額，是以為一關鍵查核事項。

因應之查核程序

本會計師對於上述事項預計執行之主要查核程序如下：

1. 執行控制測試以了解公司資產減損評估方法及相關控制制度之設計與執行情形。
2. 獨立檢視公司內外部資訊，了解管理階層針對固定資產進行之減損跡象評估是否合理。若發現有減損跡象，則進行：
 - (1) 取得公司自行評估之依各現金產生單位之資產減損評估表；
 - (2) 評估並諮詢本事務所內部專家，資產減損評估表中所使用之假設，包括現金產生單位區分、現金流量預測及折現率等是否適當。

其他事項

東聯化學股份有限公司業已編製民國 111 及 110 年度之個體財務報表，並經本會計師出具無保留意見之查核報告在案，備供參考。

管理階層與治理單位對合併財務報表之責任

管理階層之責任係依照證券發行人財務報告編製準則及經金融監督管理委員會認可並發布生效之國際財務報導準則、國際會計準則、解釋及解釋公告編製允當表達之合併財務報表，且維持與合併財務報表編製有關之必要內部控制，以確保合併財務報表未存有導因於舞弊或錯誤之重大不實表達。

於編製合併財務報表時，管理階層之責任亦包括評估東聯化學股份有限公司及其子公司繼續經營之能力、相關事項之揭露，以及繼續經營會計基礎之採用，除非管理階層意圖清算東聯化學股份有限公司及其子公司或停止營業，或除清算或停業外別無實際可行之其他方案。

東聯化學股份有限公司及其子公司之治理單位（含審計委員會）負有監督財務報導流程之責任。

會計師查核合併財務報表之責任

本會計師查核合併財務報表之目的，係對合併財務報表整體是否存在導因於舞弊或錯誤之重大不實表達取得合理確信，並出具查核報告。合理確信係高度確信，惟依照審計準則執行之查核工作無法保證必能偵出合併財務報表存有之重大不實表達。不實表達可能導因於舞弊或錯誤。如不實表達之個別金額或彙總數可合理預期將影響合併財務報表使用者所作之經濟決策，則被認為具有重大性。

本會計師依照審計準則查核時，運用專業判斷及專業懷疑。本會計師亦執行下列工作：

1. 辨認並評估合併財務報表導因於舞弊或錯誤之重大不實表達風險；對所評估之風險設計及執行適當之因應對策；並取得足夠及適切之查核證據以作為查核意見之基礎。因舞弊可能涉及共謀、偽造、故意遺漏、不實聲明或踰越內部控制，故未偵出導因於舞弊之重大不實表達之風險高於導因於錯誤者。
2. 對與查核攸關之內部控制取得必要之瞭解，以設計當時情況下適當之查核程序，惟其目的非對東聯化學股份有限公司及其子公司內部控制之有效性表示意見。
3. 評估管理階層所採用會計政策之適當性，及其所作會計估計與相關揭露之合理性。
4. 依據所取得之查核證據，對管理階層採用繼續經營會計基礎之適當性，以及使東聯化學股份有限公司及其子公司繼續經營之能力可能產生重大疑慮之事件或情況是否存在重大不確定性，作出結論。本會計師若認為該等事件或情況存在重大不確定性，則須於查核報告中提醒合併財務報表使用者注意合併財務報表之相關揭露，或於該等揭露係屬不適當時修正查核意見。本會計師之結論係以截至查核報告日所取得之查核證據為基礎。惟未來事件或情況可能導致東聯化學股份有限公司及其子公司不再具有繼續經營之能力。
5. 評估合併財務報表（包括相關附註）之整體表達、結構及內容，以及合併財務報表是否允當表達相關交易及事件。
6. 對於集團內組成個體之財務資訊取得足夠及適切之查核證據，以對合併財務報表表示意見。本會計師負責集團查核案件之指導、監督及執行，並負責形成集團查核意見。

本會計師與治理單位溝通之事項，包括所規劃之查核範圍及時間，以及重大查核發現（包括於查核過程中所辨認之內部控制顯著缺失）。

本會計師亦向治理單位提供本會計師所隸屬事務所受獨立性規範之人員已遵循會計師職業道德規範中有關獨立性之聲明，並與治理單位溝通所有可能被認為會影響會計師獨立性之關係及其他事項（包括相關防護措施）。

本會計師從與治理單位溝通之事項中，決定對東聯化學股份有限公司及其子公司民國 111 年度合併財務報表查核之關鍵查核事項。本會計師於查核報告中敘明該等事項，除非法令不允許公開揭露特定事項，或在極罕見情況下，本會計師決定不於查核報告中溝通特定事項，因可合理預期此溝通所產生之負面影響大於所增進之公眾利益。

勤業眾信聯合會計師事務所

會計師 戴 信 維

戴信維



會計師 郭 俐 雯

郭俐雯



證券暨期貨管理委員會核准文號
台財證六字第 0930128050 號

證券暨期貨管理委員會核准文號
台財證六字第 0920123784 號

中 華 民 國 1 1 2 年 3 月 1 0 日

東聯化學股份有限公司及子公司

合併資產負債表

民國 111 年及 110 年 12 月 31 日

單位：新台幣仟元

代 碼	資	111 年 12 月 31 日			110 年 12 月 31 日		
		金	額	%	金	額	%
	流動資產						
1100	現金及約當現金(附註六及二九)	\$ 2,145,428		6	\$ 2,103,567		6
1110	透過損益按公允價值衡量之金融資產(附註七)	48,707		-	61,443		-
1136	按攤銷後成本衡量之金融資產(附註九及二九)	352,755		1	385,591		1
1150	應收票據淨額(附註十及二九)	147,865		-	222,825		1
1170	應收帳款-非關係人淨額(附註十)	910,342		3	1,002,032		3
1180	應收帳款-關係人(附註十及二九)	68,344		-	112,582		-
1200	其他應收款(附註二九)	572,852		2	558,657		2
130X	存貨(附註十一)	1,264,508		4	1,401,534		4
1421	預付貨款	275,762		1	207,749		1
1429	其他預付款	59,321		-	45,647		-
1460	待出售非流動資產(附註十二)	308,622		1	-		-
1479	其他流動資產(附註十八)	333,001		1	191,785		1
11XX	流動資產總計	6,487,507		19	6,293,412		19
	非流動資產						
1517	透過其他綜合損益按公允價值衡量之金融資產(附註八及二九)	7,384,643		21	5,499,431		16
1535	按攤銷後成本衡量之金融資產(附註九、二九及三十)	64,523		-	87,217		-
1550	採用權益法之投資(附註十四)	187,675		-	1,331,028		4
1600	不動產、廠房及設備(附註十五)	12,389,916		35	12,991,435		38
1740	未完工程及待驗設備(附註十五)	2,346,572		7	1,650,287		5
1755	使用權資產(附註十六)	385,495		1	386,150		1
1760	投資性不動產(附註十七)	1,682,742		5	1,991,406		6
1801	無形資產	40,815		-	46,382		-
1840	遞延所得稅資產(附註二五)	548,518		2	556,899		2
1990	其他非流動資產(附註十八)	3,389,398		10	2,942,524		9
15XX	非流動資產總計	28,420,297		81	27,482,759		81
1XXX	資 產 總 計	\$ 34,907,804		100	\$ 33,776,171		100
	負債及權益						
	流動負債						
2100	短期借款(附註十九及二九)	\$ 7,727,567		22	\$ 5,471,310		16
2150	應付票據	145,512		-	-		-
2170	應付帳款(附註二九)	1,195,524		4	1,556,601		5
2200	其他應付款-非關係人(附註二十)	618,928		2	1,275,103		4
2220	其他應付款-關係人(附註二九)	77,092		-	74,149		-
2230	本期所得稅負債(附註二五)	-		-	6,566		-
2280	租賃負債(附註十六)	4,233		-	7,300		-
2399	其他流動負債(附註二一)	212,264		1	287,722		1
21XX	流動負債總計	9,981,120		29	8,678,751		26
	非流動負債						
2540	長期借款(附註十九及三十)	9,598,259		28	8,129,398		24
2570	遞延所得稅負債(附註二五)	730,928		2	720,629		2
2580	租賃負債(附註十六)	9,765		-	2,881		-
2640	淨確定福利負債(附註二二)	168,584		-	230,482		1
2645	存人保證金	54,375		-	39,431		-
2670	其他非流動負債(附註二一)	70,038		-	53,997		-
25XX	非流動負債總計	10,631,949		30	9,176,818		27
2XXX	負債總計	20,613,069		59	17,855,569		53
	歸屬於本公司業主之權益(附註二三)						
3110	普通股股本	8,857,031		25	8,857,031		26
3200	資本公積	1,085,930		3	1,006,828		3
	保留盈餘						
3310	法定盈餘公積	1,615,037		5	1,526,813		4
3320	特別盈餘公積	1,911,129		5	1,911,129		6
3350	未分配盈餘	214,458		1	882,237		3
3300	保留盈餘總計	3,740,624		11	4,320,179		13
	其他權益						
3410	國外營運機構財務報表換算之兌換差額	(477,924)		(2)	(496,003)		(2)
3420	透過其他綜合損益按公允價值衡量之金融資產未實現評價損益	(1,090,401)		(3)	(726,882)		(2)
3400	其他權益總計	(1,568,325)		(5)	(1,222,885)		(4)
3500	庫藏股票	(124,373)		-	(124,373)		-
36XX	非控制權益	2,303,848		7	3,083,822		9
3XXX	權益總計	14,294,735		41	15,920,602		47
	負 債 及 權 益 總 計	\$ 34,907,804		100	\$ 33,776,171		100

後附之附註係本合併財務報告之一部分。

(請參閱動業眾信聯合會計師事務所民國 112 年 3 月 10 日查核報告)

董事長：



經理人：



會計主管：



東聯化學股份有限公司及子公司
合併綜合損益表

民國 111 年及 110 年一月一日至 12 月 31 日

單位：新台幣仟元，惟
每股盈餘為元

代碼	111 年度		110 年度	
	金額	%	金額	%
營業收入				
4100	\$ 22,036,389	100	\$ 27,466,680	100
4800	<u>44,710</u>	-	<u>15,039</u>	-
4000	<u>22,081,099</u>	<u>100</u>	<u>27,481,719</u>	<u>100</u>
營業成本				
5110	<u>22,136,114</u>	<u>100</u>	<u>24,929,674</u>	<u>91</u>
5900	(<u>55,015</u>)	-	<u>2,552,045</u>	<u>9</u>
營業費用(附註二四及二九)				
6100	646,613	3	663,766	2
6200	263,738	1	269,229	1
6300	193,876	1	195,881	1
6450	(<u>1,513</u>)	-	<u>1,177</u>	-
6000	<u>1,102,714</u>	<u>5</u>	<u>1,130,053</u>	<u>4</u>
6900	(<u>1,157,729</u>)	(<u>5</u>)	<u>1,421,992</u>	<u>5</u>
營業外收入及支出				
7100	40,732	-	42,555	-
7110	39,554	-	39,554	-
7130	83,019	-	71,542	-
7190	49,600	-	621,988	3
7225	1,093,973	5	-	-
7230	16,318	-	11,598	-
7235	(<u>1,753</u>)	-	332	-
7590	(<u>57,704</u>)	-	(<u>59,562</u>)	-
7510	(<u>306,808</u>)	(<u>1</u>)	(<u>260,011</u>)	(<u>1</u>)
7770	(<u>574,220</u>)	(<u>3</u>)	(<u>514,913</u>)	(<u>2</u>)
7000	<u>382,711</u>	<u>1</u>	(<u>46,917</u>)	-
7900	(<u>775,018</u>)	(<u>4</u>)	1,375,075	5
7950	<u>15,007</u>	-	<u>188,320</u>	<u>1</u>

(接次頁)

(承前頁)

代碼	111 年度		110 年度	
	金 額	%	金 額	%
8200	<u>(\$ 790,025)</u>	<u>(4)</u>	<u>\$ 1,186,755</u>	<u>4</u>
其他綜合損益				
8310	不重分類至損益之項目：			
8311	1,955	-	(21,901)	-
8316	(363,519)	(1)	(239,678)	(1)
8349	(391)	-	4,380	-
8360	後續可能重分類至損益之項目：			
8361	67,003	-	(27,084)	-
8370	-	-	(7,643)	-
8300	<u>(294,952)</u>	<u>(1)</u>	<u>(291,926)</u>	<u>(1)</u>
8500	<u>(\$ 1,084,977)</u>	<u>(5)</u>	<u>\$ 894,829</u>	<u>3</u>
淨(損)利歸屬於：				
8610	<u>\$ 38,873</u>	<u>-</u>	<u>\$ 899,758</u>	<u>3</u>
8620	<u>(\$ 828,898)</u>	<u>(4)</u>	<u>\$ 286,997</u>	<u>1</u>
綜合損益總額歸屬於：				
8710	<u>(\$ 305,003)</u>	<u>(1)</u>	<u>\$ 618,844</u>	<u>2</u>
8720	<u>(\$ 779,974)</u>	<u>(4)</u>	<u>\$ 275,985</u>	<u>1</u>
每股盈餘(附註二六)				
9750	<u>\$ 0.04</u>		<u>\$ 1.03</u>	
9850	<u>\$ 0.04</u>		<u>\$ 1.03</u>	

後附之附註係本合併財務報告之一部分。

(請參閱勤業眾信聯合會計師事務所民國 112 年 3 月 10 日查核報告)

董事長：



經理人：



會計主管：



東聯化學股份有限公司及子公司

合併權益變動表

民國 111 年及 110 年 1 月 1 日至 12 月 31 日

單位：新台幣仟元

歸屬於本公司業主之權益		其他權益項目											
		資本公積		保留盈餘		國外營運機構財務報表換算之兌換差額		透過其他綜合損益按公允價值衡量之金融資產未實現評價損益		庫藏股票	非控制權益	權益總額	
代碼		普通股股本	股票發行溢價	庫藏股票	其他	法定盈餘公積	特別盈餘公積	(待彌補虧損)	之兌換差額	實現評價損益	庫藏股票	非控制權益	權益總額
A1	110年1月1日餘額	\$ 8,857,031	\$ 470,767	\$ 322,787	\$ 162,732	\$ 2,327,378	\$ 1,911,129	(\$ 800,565)	(\$ 472,288)	(\$ 487,204)	(\$ 187,798)	\$ 2,807,837	\$ 14,911,806
B13	法定盈餘公積彌補虧損	-	-	-	-	(800,565)	-	800,565	-	-	-	-	-
D1	110年度淨利	-	-	-	-	-	-	899,758	-	-	-	286,997	1,186,755
D3	110年度稅後其他綜合損益	-	-	-	-	-	-	(17,521)	(23,715)	(239,678)	-	(11,012)	(291,926)
D5	110年度綜合損益總額	-	-	-	-	-	-	882,237	(23,715)	(239,678)	-	275,985	894,829
L7	子公司處分母公司股票視同庫藏股交易	-	-	50,542	-	-	-	-	-	-	63,425	-	113,967
Z1	110年12月31日餘額	8,857,031	470,767	373,329	162,732	1,526,813	1,911,129	882,237	(496,003)	(726,882)	(124,373)	3,083,822	15,920,602
B1	提列法定盈餘公積	-	-	-	-	88,224	-	(88,224)	-	-	-	-	-
B5	本公司股東現金股利	-	-	-	-	-	-	(619,992)	-	-	-	-	(619,992)
D1	111年度淨利(損)	-	-	-	-	-	-	38,873	-	-	-	(828,898)	(790,025)
D3	111年度稅後其他綜合損益	-	-	-	-	-	-	1,564	18,079	(363,519)	-	48,924	(294,952)
D5	111年度綜合損益總額	-	-	-	-	-	-	40,437	18,079	(363,519)	-	(779,974)	(1,084,977)
M1	發放予子公司股利調整資本公積	-	-	6,376	-	-	-	-	-	-	-	-	6,376
H3	採用權益法之投資之變動數	-	-	-	72,726	-	-	-	-	-	-	-	72,726
Z1	111年12月31日餘額	\$ 8,857,031	\$ 470,767	\$ 379,705	\$ 235,458	\$ 1,615,037	\$ 1,911,129	\$ 214,458	(\$ 477,924)	(\$ 1,090,401)	(\$ 124,373)	\$ 2,303,848	\$ 14,294,735

後附之附註係本合併財務報告之一部分。

(請參閱勤業眾信聯合會計師事務所民國 112 年 3 月 10 日查核報告)

董事長：



經理人：



會計主管：



東聯化學股份有限公司及子公司
合併現金流量表

民國 111 年及 110 年一月一日至 12 月 31 日

單位：新台幣仟元

代 碼		111 年 度	110 年 度
	營業活動之現金流量		
A10000	本年度稅前淨（損）利	(\$ 775,018)	\$ 1,375,075
A20010	收益費損項目：		
A20100	折舊費用	1,082,425	1,081,452
A20200	攤銷費用	13,674	15,015
A20300	預期信用減損（迴轉利益）損失	(1,513)	1,177
A20400	透過損益按公允價值衡量之金融資產淨損失 （利益）	1,753	(332)
A20900	利息費用	306,808	260,011
A21200	利息收入	(40,732)	(42,555)
A21300	股利收入	(83,019)	(71,542)
A22300	採用權益法認列關聯企業損益之份額	574,220	514,913
A22500	處分不動產、廠房及設備損失	2,362	11,574
A23100	處分投資利益	(1,093,973)	-
A23700	存貨跌價損失	8,156	35,240
A24100	未實現外幣兌換利益	(11,854)	(17,782)
A30000	營業資產及負債之淨變動數		
A31115	透過損益按公允價值衡量之金融資產	10,983	(1,623)
A31130	應收票據	75,090	(29,591)
A31150	應收帳款－非關係人	93,073	(142,618)
A31160	應收帳款－關係人	44,238	48,590
A31180	其他應收款	(6,939)	(5,342)
A31200	存 貨	140,994	(446,896)
A31230	預付款項	(81,408)	106,606
A31240	其他流動資產	(141,216)	185,245
A32130	應付票據	145,512	(98,209)
A32150	應付帳款	(361,077)	456,051
A32180	其他應付款	(589,575)	738,368
A32230	其他流動負債	(75,458)	(35,908)
A32240	淨確定福利負債	(59,943)	(51,099)
A32990	其他非流動負債	<u>16,041</u>	<u>29,906</u>
A33000	營運產生之現金流（出）入	(806,396)	3,915,726
A33100	收取之利息	41,137	39,456
A33300	支付之利息	(280,424)	(262,325)
A33500	收取（支付）之所得稅	<u>83</u>	<u>(1,500)</u>
AAAA	營業活動之淨現金流（出）入	<u>(1,045,600)</u>	<u>3,691,357</u>

（接次頁）

(承前頁)

代 碼		111 年 度	110 年 度
	投資活動之現金流量		
B00010	取得透過其他綜合損益按公允價值衡量之金融資產	(\$ 573,959)	(\$ 115,795)
B00030	透過其他綜合損益按公允價值衡量之金融資產減資 退回股款	13,500	-
B00040	處分(取得)按攤銷後成本衡量之金融資產	61,276	(398,171)
B02700	購置不動產、廠房及設備	(19,519)	(17,299)
B02800	處分不動產、廠房及設備價款	720	3,649
B04500	購置無形資產	-	(22,981)
B04600	處分無形資產	21	-
B05350	取得使用權資產	-	(439)
B06700	其他非流動資產增加	(422,808)	(431,608)
B07100	未完工程及待驗設備增加	(1,119,339)	(1,016,806)
B09900	收取其他股利	<u>83,019</u>	<u>71,542</u>
BBBB	投資活動之淨現金流出	(<u>1,977,089</u>)	(<u>1,927,908</u>)
	籌資活動之現金流量		
C00100	短期借款增加(減少)	2,190,084	(1,384,279)
C01600	舉借長期借款	15,960,000	13,420,000
C01700	償還長期借款	(14,491,139)	(14,539,778)
C03000	存入保證金增加	14,944	4,913
C04020	租賃本金償還	(10,284)	(8,411)
C04500	支付本公司業主股利	(613,616)	-
C05000	庫藏股票處分價款	<u>-</u>	<u>113,967</u>
CCCC	籌資活動之淨現金流入(出)	<u>3,049,989</u>	(<u>2,393,588</u>)
DDDD	匯率變動對現金及約當現金之影響	<u>14,561</u>	(<u>1,172</u>)
EEEE	本年度現金及約當現金淨增加(減少)	41,861	(631,311)
E00100	年初現金及約當現金餘額	<u>2,103,567</u>	<u>2,734,878</u>
E00200	年底現金及約當現金餘額	<u>\$ 2,145,428</u>	<u>\$ 2,103,567</u>

後附之附註係本合併財務報告之一部分。

(請參閱勤業眾信聯合會計師事務所民國 112 年 3 月 10 日查核報告)

董事長：



經理人：



會計主管：



東聯化學股份有限公司及子公司

合併財務報表附註

民國 111 年及 110 年 1 月 1 日至 12 月 31 日

(除另註明外，金額以新台幣仟元為單位)

一、公司沿革

本公司係於 64 年 12 月成立，主要經營業務包括製造及買賣乙二醇、二乙二醇、環氧乙烷、氣氧、液氧、氣氮、液氮、液氫、壓縮空氣、乙醇胺、碳酸乙烯酯、聚乙二醇、脂肪醇聚氧乙烯醚及聚乙二醇單甲醚等產品。

本公司股票自 76 年 10 月 21 日起在臺灣證券交易所上市買賣。

本合併財務報告係以本公司之功能性貨幣新台幣表達。

二、通過財務報告之日期及程序

本合併財務報告於 112 年 3 月 7 日經董事會通過。

三、新發布及修訂準則及解釋之適用

- (一) 首次適用金融監督管理委員會（以下稱「金管會」）認可並發布生效之國際財務報導準則（IFRS）、國際會計準則（IAS）、解釋（IFRIC）及解釋公告（SIC）（以下稱「IFRSs」）

適用修正後之金管會認可並發布生效之 IFRSs 將不致造成合併公司會計政策之重大變動。

- (二) 112 年適用之金管會認可之 IFRSs

<u>新發布 / 修正 / 修訂準則及解釋</u>	<u>IASB 發布之生效日</u>
IAS 1 之修正「會計政策之揭露」	2023 年 1 月 1 日（註 1）
IAS 8 之修正「會計估計值之定義」	2023 年 1 月 1 日（註 2）
IAS 12 之修正「與單一交易所產生之資產及負債有關之遞延所得稅」	2023 年 1 月 1 日（註 3）

註 1：於 2023 年 1 月 1 日以後開始之年度報導期間適用此項修正。

註 2：於 2023 年 1 月 1 日以後開始之年度報導期間所發生之會計估計值變動及會計政策變動適用此項修正。

註 3：除於 2022 年 1 月 1 日就租賃及除役義務之暫時性差異認列遞延所得稅外，該修正係適用於 2022 年 1 月 1 日以後所發生之交易。

截至本合併財務報告通過發布日止，合併公司評估上述準則、解釋之修正將不致對財務狀況與財務績效造成重大影響。

(三) 國際會計準則理事會 (IASB) 已發布但尚未經金管會認可並發布生效之 IFRSs

新發布 / 修正 / 修訂準則及解釋	IASB 發布之生效日(註 1)
IFRS 10 及 IAS 28 之修正「投資者與其關聯企業或合資間之資產出售或投入」	未定
IFRS 16 之修正「售後租回中之租賃負債」	2024 年 1 月 1 日 (註 2)
IFRS 17「保險合約」	2023 年 1 月 1 日
IFRS 17 之修正	2023 年 1 月 1 日
IFRS 17 之修正「初次適用 IFRS 17 及 IFRS 9—比較資訊」	2023 年 1 月 1 日
IAS 1 之修正「負債分類為流動或非流動」	2024 年 1 月 1 日
IAS 1 之修正「具合約條款之非流動負債」	2024 年 1 月 1 日

註 1：除另註明外，上述新發布 / 修正 / 修訂準則或解釋係於各該日期以後開始之年度報導期間生效。

註 2：賣方兼承租人應對初次適用 IFRS 16 日後簽訂之售後租回交易追溯適用 IFRS 16 之修正。

截至本合併財務報告通過發布日止，合併公司仍持續評估上述準則、解釋之修正對財務狀況與財務績效之影響，相關影響待評估完成時予以揭露。

四、重大會計政策之彙總說明

(一) 遵循聲明

本合併財務報告係依照證券發行人財務報告編製準則及經金管會認可並發布生效之 IFRSs 編製。

(二) 編製基礎

除按公允價值衡量之金融工具及按確定福利義務現值減計畫資產公允價值認列之淨確定福利負債外，本合併財務報告係依歷史成本基礎編製。

公允價值衡量依照相關輸入值之可觀察程度及重要性分為第 1 等級至第 3 等級：

1. 第 1 等級輸入值：係指於衡量日可取得之相同資產或負債於活絡市場之報價（未經調整）。
2. 第 2 等級輸入值：係指除第 1 等級之報價外，資產或負債直接（亦即價格）或間接（亦即由價格推導而得）之可觀察輸入值。
3. 第 3 等級輸入值：係指資產或負債之不可觀察之輸入值。

(三) 資產與負債區分流動與非流動之標準

流動資產包括：

1. 主要為交易目的而持有之資產；
2. 預期於資產負債表日後 12 個月內實現之資產；及
3. 現金及約當現金（但不包括於資產負債表日後逾 12 個月用以交換或清償負債而受到限制者）。

流動負債包括：

1. 主要為交易目的而持有之負債；
2. 於資產負債表日後 12 個月內到期清償之負債（即使於資產負債表日後至通過發布財務報告前已完成長期性之再融資或重新安排付款協議，亦屬流動負債），以及
3. 不能無條件將清償期限遞延至資產負債表日後至少 12 個月之負債。

非屬上述流動資產或流動負債者，係分類為非流動資產或非流動負債。

(四) 合併基礎

本合併財務報告係包含本公司及由本公司所控制個體（子公司）之財務報告。子公司之財務報告已予調整，以使其會計政策與合併公司之會計政策一致。於編製合併財務報告時，各個體間之交易、帳戶餘額、收益及費損已全數予以銷除。子公司之綜合損益總額係歸屬至本公司業主及非控制權益，即使非控制權益因而成為虧損餘額。

當合併公司對子公司所有權權益之變動未導致喪失控制者，係作為權益交易處理。合併公司及非控制權益之帳面金額已予調整，以反映其於子公司相對權益之變動。非控制權益之調整金額與所支付或收取對價之公允價值間之差額，係直接認列為權益且歸屬於本公司業主。

子公司明細、持股比例及營業項目，參閱附註十三、附表六及附表七。

(五) 外 幣

各個體編製財務報告時，以個體功能性貨幣以外之貨幣（外幣）交易者，依交易日匯率換算為功能性貨幣記錄。

外幣貨幣性項目於每一資產負債表日以收盤匯率換算。因交割貨幣性項目或換算貨幣性項目產生之兌換差額，於發生當年度認列於損益。

以公允價值衡量之外幣非貨幣性項目係以決定公允價值當日之匯率換算，所產生之兌換差額列為當年度損益，惟屬公允價值變動認列於其他綜合損益者，其產生之兌換差額列於其他綜合損益。

以歷史成本衡量之外幣非貨幣性項目係以交易日之匯率換算，不再重新換算。

於編製合併財務報告時，國外營運機構（包含營運所在國家或使用之貨幣與本公司不同之子公司及關聯企業）之資產及負債以每一資產負債表日匯率換算為新台幣。收益及費損項目係以當年度平均匯率換算，所產生之兌換差額列於其他綜合損益（並分別歸屬於本公司業主及非控制權益）。

(六) 存 貨

存貨包括原物料、在製品及製成品。存貨係以成本與淨變現價值孰低衡量，比較成本與淨變現價值時除同類別存貨外係以個別項目為基礎。淨變現價值係指在正常情況下之估計售價減除至完工尚需投入之估計成本及完成出售所需之估計成本後之餘額。存貨成本之計算係採加權平均法。

(七) 投資關聯企業

關聯企業係指合併公司具有重大影響，但非屬子公司之企業。

合併公司對投資關聯企業係採用權益法。

權益法下，投資關聯企業原始依成本認列，取得日後帳面金額係隨合併公司所享有之關聯企業損益及其他綜合損益份額與利潤分配而增減。此外，針對關聯企業權益之變動係按持股比例認列。

關聯企業發行新股時，合併公司若未按持股比例認購，致使持股比例發生變動，並因而使投資之股權淨值發生增減時，其增減數調整資本公積—採權益法認列關聯企業股權淨值之變動數及採用權益法之投資。惟若未按持股比例認購或取得致使對關聯企業之所有權權益減少者，於其他綜合損益中所認列與該關聯企業有關之金額按減少比例重分類，其會計處理之基礎係與關聯企業若直接處分相關資產或負債所必須遵循之基礎相同；前項調整如應借記資本公積，而採用權益法之投資所產生之資本公積餘額不足時，其差額借記保留盈餘。

當合併公司對關聯企業之損失份額等於或超過其在該關聯企業之權益時，即停止認列進一步之損失。合併公司僅於發生法定義務、推定義務或已代關聯企業支付款項之範圍內，認列額外損失及負債。

合併公司於評估減損時，係將投資之整體帳面金額視為單一資產比較可回收金額與帳面金額，進行減損測試，所認列之減損損失不分攤至構成投資帳面金額組成部分之任何資產。減損損失之任何迴轉，於該投資之可回收金額後續增加之範圍內予以認列。

合併公司自其投資不再為關聯企業之日停止採用權益法，其對原關聯企業之保留權益以公允價值衡量，該公允價值及處分價款與停止採用權益法當日之投資帳面金額之差額，列入當年度損益。此外，於其他綜合損益中所認列與該關聯企業有關之所有金額，其會計處理之基礎係與關聯企業若直接處分相關資產或負債所必須遵循之基礎相同。

合併公司與關聯企業間之逆流、順流及側流交易所產生之損益，僅在與合併公司對關聯企業權益無關之範圍內，認列於合併財務報告。

(八) 不動產、廠房及設備

不動產、廠房及設備係以成本認列，後續以成本減除累計折舊及累計減損損失後之金額衡量。

建造中之不動產、廠房及設備係以成本減除累計減損損失後之金額認列。成本包括專業服務費用及符合資本化條件之借款成本。該等資產於完工並達預期使用狀態時，分類至不動產、廠房及設備之適當類別並開始提列折舊。

不動產、廠房及設備於耐用年限內按直線基礎，對每一重大部分單獨提列折舊。合併公司至少於每一年度結束日對估計耐用年限、殘值及折舊方法進行檢視，並推延適用會計估計變動之影響。

不動產、廠房及設備除列時，淨處分價款與該資產帳面金額間之差額係認列於損益。

(九) 投資性不動產

投資性不動產係為賺取租金或資本增值或兩者兼具而持有之不動產。投資性不動產亦包括目前尚未決定未來用途所持有之土地。

自有之投資性不動產原始以成本（包括交易成本）衡量，後續以成本減除累計折舊及累計減損損失後之金額衡量。投資性不動產採直線基礎提列折舊。

投資性不動產除列時，淨處分價款與該資產帳面金額間之差額係認列於損益。

(十) 無形資產

單獨取得之有限耐用年限無形資產原始以成本衡量，後續係以成本減除累計攤銷及累計減損損失後之金額衡量。無形資產於耐用年限內按直線基礎進行攤銷，並且至少於每一年度結束日對估計耐用年限、殘值及攤銷方法進行檢視，並推延適用會計估計變動之影響。

無形資產除列時，淨處分價款與該資產帳面金額間之差額係認列於當年度損益。

(十一) 不動產、廠房及設備、使用權資產、投資性不動產及無形資產之減損

合併公司於每一資產負債表日評估是否有任何跡象顯示不動產、廠房及設備、使用權資產、投資性不動產及無形資產可能已減損。若有任一減損跡象存在，則估計該資產之可回收金額。倘無法估計個別資產之可回收金額，合併公司估計該資產所屬現金產生單位之可回收金額。

可回收金額為公允價值減出售成本與其使用價值之較高者。個別資產或現金產生單位之可回收金額若低於其帳面金額時，將該資產或現金產生單位之帳面金額調減至其可回收金額，減損損失係認列於損益。

當減損損失於後續迴轉時，該資產或現金產生單位之帳面金額調增至修訂後之可回收金額，惟增加後之帳面金額以不超過該資產或現金產生單位若未於以前年度認列減損損失時所決定之帳面金額（減除攤銷或折舊）。減損損失之迴轉係認列於損益。

(十二) 待出售非流動資產

非流動資產帳面金額於預期主要係透過出售交易而非繼續使用回收時，分類為待出售。符合此分類之非流動資產必須於目前狀態下可供立即出售，且其出售必須為高度很有可能。當適當層級之管理階層承諾出售該資產之計畫，且此出售交易預期自分類日起一年內完成時，將符合出售為高度很有可能。

(十三) 金融工具

金融資產與金融負債於合併公司成為該工具合約條款之一方時認列於合併資產負債表。

原始認列金融資產與金融負債時，若金融資產或金融負債非屬透過損益按公允價值衡量者，係按公允價值加計直接可歸屬於取得或發行金融資產或金融負債之交易成本衡量。直接可歸屬於取得或發行透過損益按公允價值衡量之金融資產或金融負債之交易成本，則立即認列為損益。

1. 金融資產

金融資產之慣例交易係採交易日會計認列及除列。

(1) 衡量種類

合併公司所持有之金融資產種類為透過損益按公允價值衡量之金融資產、按攤銷後成本衡量之金融資產與透過其他綜合損益按公允價值衡量之權益工具投資。公允價值之決定方式請參閱附註二八。

A. 透過損益按公允價值衡量之金融資產

透過損益按公允價值衡量之金融資產為強制透過損益按公允價值衡量。強制透過損益按公允價值衡量之金融資產包括合併公司未指定透過其他綜合損益按公允價值衡量之權益工具投資。

透過損益按公允價值衡量之金融資產係按公允價值衡量，其再衡量產生之利益或損失（包含該金融資產所產生之任何股利或利息）係認列於損益。

B. 按攤銷後成本衡量之金融資產

合併公司投資金融資產若同時符合下列兩條件，則分類為按攤銷後成本衡量之金融資產：

- a. 係於某經營模式下持有，該模式之目的係持有金融資產以收取合約現金流量；及
- b. 合約條款產生特定日期之現金流量，該等現金流量完全為支付本金及流通在外本金金額之利息。

按攤銷後成本衡量之金融資產（包括現金及約當現金、按攤銷後成本衡量之應收票據、應收帳款及其他應收款）於原始認列後，係以有效利息法決定之總帳面金額減除任何減損損失之攤銷後成本衡量，任何外幣兌換損益則認列於損益。

除下列兩種情況外，利息收入係以有效利率乘以金融資產總帳面金額計算：

- a. 購入或創始之信用減損金融資產，利息收入係以信用調整後有效利率乘以金融資產攤銷後成本計算。
- b. 非屬購入或創始之信用減損，但後續變成信用減損之金融資產，應自信用減損後之次一報導期間起以有效利率乘以金融資產攤銷後成本計算利息收入。

信用減損金融資產係指發行人或債務人已發生重大財務困難、違約、債務人很有可能聲請破產或其他財務重整或由於財務困難而使金融資產之活絡市場消失。

約當現金包括自取得日起 3 個月內、高度流動性、可隨時轉換成定額現金且價值變動風險甚小之定期存款及附買回票券，係用於滿足短期現金承諾。

C. 透過其他綜合損益按公允價值衡量之權益工具投資

合併公司於原始認列時，可作一不可撤銷之選擇，將非持有供交易且非企業合併收購者所認列或有對價之權益工具投資，指定透過其他綜合損益按公允價值衡量。

透過其他綜合損益按公允價值衡量之權益工具投資係按公允價值衡量，後續公允價值變動列報於其他綜合損益，並累計於其他權益中。於投資處分時，累積損益直接移轉至保留盈餘，並不重分類為損益。

透過其他綜合損益按公允價值衡量之權益工具投資之股利於合併公司收款之權利確立時認列於損益中，除非該股利明顯代表部分投資成本之回收。

(2) 金融資產之減損

合併公司於每一資產負債表日按預期信用損失評估按攤銷後成本衡量之金融資產（含應收票據及應收帳款）之減損損失。

應收款項均按存續期間預期信用損失認列備抵損失。其他金融資產係先評估自原始認列後信用風險是否顯著增加，若未顯著增加，則按 12 個月預期信用損失認列備抵損失，若已顯著增加，則按存續期間預期信用損失認列備抵損失。

預期信用損失係以發生違約之風險作為權重之加權平均信用損失。12 個月預期信用損失係代表金融工具於報導日後 12 個月內可能違約事項所產生之預期信用損失，存續期間預期信用損失則代表金融工具於預期存續期間所有可能違約事項產生之預期信用損失。

合併公司為內部信用風險管理目的，在不考量所持有擔保品之前提下，判定下列情況代表金融資產已發生違約：

- A. 有內部或外部資訊顯示債務人已不可能清償債務。
- B. 若有逾期情事，除非有合理且可佐證之資訊顯示延後之違約基準更為適當。

所有金融資產之減損損失係藉由備抵帳戶調降其帳面金額。

(3) 金融資產之除列

合併公司僅於對來自金融資產現金流量之合約權利失效，或已移轉金融資產且該資產所有權之幾乎所有風險及報酬已移轉予其他企業時，始將金融資產除列。

按攤銷後成本衡量之金融資產整體除列時，其帳面金額與所收取對價間之差額係認列於損益。透過其他綜合損益按公允價值衡量之權益工具投資整體除列時，累積損益直接移轉至保留盈餘，並不重分類為損益。

2. 金融負債

(1) 後續衡量

金融負債係以有效利息法按攤銷後成本衡量。

(2) 金融負債之除列

除列金融負債時，其帳面金額與所支付對價（包含任何所移轉之非現金資產或承擔之負債）間之差額認列為損益。

(十四) 收入認列

商品及勞務收入

合併公司於客戶合約辨認履約義務後，將交易價格分攤至各履約義務，並於滿足各履約義務時認列收入。

移轉商品或勞務與收取對價之時間間隔在 1 年以內之合約，其重大財務組成部分不予調整交易價格。

當另一方參與提供商品或勞務予客戶時，若合併公司於移轉特定商品或勞務予客戶前控制該商品或勞務則合併公司為主理人，係按總額認列收入；反之合併公司若為代理人，則按淨額認列收入。由於一特定商品或勞務係屬可區分之單一商品或勞務，合併公司應對合約中特定商品或勞務逐一判斷其為主理人或代理人。

若有下列情況之一，合併公司為主理人：

1. 商品或其他資產移轉予客戶前，合併公司先自另一方取得該商品或資產之控制；或
2. 合併公司控制由另一方提供勞務之權利，以具有主導該方代合併公司提供勞務予客戶之能力；或
3. 合併公司向另一方取得商品或勞務之控制，用以與其他商品或勞務結合，以提供特定之商品或勞務予客戶。

用以協助判斷合併公司於移轉特定商品或勞務予客戶前是否控制該商品或勞務之指標包含（但不限於）：

1. 合併公司對完成提供特定商品或勞務之承諾負有主要責任。
2. 合併公司於特定商品或勞務移轉予客戶之前後承擔存貨風險。
3. 合併公司具有訂定價格之裁量權。

(十五) 租賃

合併公司於合約成立日評估合約是否係屬（或包含）租賃。

1. 合併公司為出租人

營業租賃下，係按直線基礎於相關租賃期間內認列為收益。

2. 合併公司為承租人

除適用認列豁免之低價值標的資產租賃及短期租賃之租賃給付係按直線基礎於租賃期間內認列為費用，其他租賃皆於租賃開始日認列使用權資產及租賃負債。

使用權資產原始按成本衡量，後續按成本減除累計折舊及累計減損損失後之金額衡量，並調整租賃負債之再衡量數。使用權資產係單獨表達於合併資產負債表。

使用權資產採直線基礎自租賃開始日起至耐用年限屆滿時或租賃期間屆滿時兩者之較早者提列折舊。

租賃負債原始按租賃給付之現值衡量。若租賃隱含利率容易確定，租賃給付使用該利率折現。若該利率並非容易確定，則使用承租人增額借款利率。

後續，租賃負債採有效利息法按攤銷後成本基礎衡量，且利息費用係於租賃期間分攤。若未來租賃給付有變動，合併公司再衡量租賃負債，並相對調整使用權資產，惟若使用權資產之帳面金額已減至零，則剩餘之再衡量金額認列於損益中。租賃負債係單獨表達於合併資產負債表。

(十六) 借款成本

直接可歸屬於取得、建造或生產符合要件之資產之借款成本，係作為該資產成本之一部分，直到該資產達到預定使用或出售狀態之幾乎所有必要活動已完成為止。

特定借款如於符合要件之資本支出發生前進行暫時投資而賺取之投資收入，係自符合資本化條件之借款成本中減除。

除上述外，所有其他借款成本係於發生時認列為損益。

(十七) 政府補助

政府補助僅於可合理確信合併公司將遵循政府補助所附加之條件，且將可收到該項補助時，始予以認列。

與收益有關之政府補助係於其意圖補償之相關成本於合併公司認列為費用之期間內，按有系統之基礎認列於其他收入。以合併公司應購買、建造或以其他方式取得非流動資產為條件之政府補助係認列為遞延收入，並以合理且有系統之基礎於相關資產耐用年限期間轉列損益。

若政府補助係用於補償已發生之費用或損失，或係以給與合併公司立即財務支援為目的且無未來相關成本，則於其可收取之期間認列於損益。

(十八) 員工福利

1. 短期員工福利

短期員工福利相關負債係以換取員工服務而預期支付之非折現金額衡量。

2. 退職後福利

確定提撥退休計畫之退休金係於員工提供服務期間將應提撥之退休金數額認列為費用。

確定福利退休計畫之確定福利成本（含服務成本、淨利息及再衡量數）係採預計單位福利法精算。服務成本（含當期服務成本）及淨確定福利負債（資產）淨利息於發生時認列為員工福利費用。再衡量數（含精算損益及扣除利息後之計畫資產報酬）於發生時認列於其他綜合損益並列入保留盈餘，後續期間不重分類至損益。

淨確定福利負債係確定福利退休計畫之提撥短絀。淨確定福利資產不得超過從該計畫退還提撥金或可減少未來提撥金之現值。

(十九) 所得稅

所得稅費用係當年度所得稅及遞延所得稅之總和。

1. 當年度所得稅

合併公司依各所得稅申報轄區所制定之法規決定當年度所得（損失），據以計算應付（可回收）之所得稅。

依中華民國所得稅法規定計算之未分配盈餘加徵所得稅，係於股東會決議年度認列。

以前年度應付所得稅之調整，列入當年度所得稅。

2. 遞延所得稅

遞延所得稅係依帳載資產及負債帳面金額與計算課稅所得之課稅基礎二者所產生之暫時性差異計算。

遞延所得稅負債一般係就所有應課稅暫時性差異予以認列，而遞延所得稅資產則於很有可能具有課稅所得以供可減除暫時性差異所產生之所得稅抵減使用時認列。

與投資子公司及關聯企業相關之應課稅暫時性差異皆認列遞延所得稅負債，惟合併公司若可控制暫時性差異迴轉之時點，且該暫時性差異很有可能於可預見之未來不會迴轉者除外。與此類投資有關之可減除暫時性差異，僅於其很有可能具有足夠課稅所得用以實現暫時性差異，且於可預見之未來預期將迴轉的範圍內，予以認列遞延所得稅資產。

遞延所得稅資產之帳面金額於每一資產負債表日予以重新檢視，並針對已不再很有可能具有足夠之課稅所得以供其回收所有或部分資產者，調減帳面金額。原未認列為遞延所得稅資產者，亦於每一資產負債表日予以重新檢視，並在未來很有可能產生課稅所得以供其回收所有或部分資產者，調增帳面金額。

遞延所得稅資產及負債係以預期負債清償或資產實現當年度之稅率衡量，該稅率係以資產負債表日已立法或已實質性立法之稅率及稅法為基礎。遞延所得稅負債及資產之衡量係反映合併公司於資產負債表日預期回收或清償其資產及負債帳面金額之方式所產生之租稅後果。

3. 當年度及遞延所得稅

當年度及遞延所得稅係認列於損益，惟與認列於其他綜合損益或直接計入權益之項目相關之當年度及遞延所得稅係分別認列於其他綜合損益或直接計入權益。

五、重大會計判斷、估計及假設不確定性之主要來源

合併公司於採用會計政策時，對於不易自其他來源取得相關資訊者，管理階層必須基於歷史經驗及其他攸關之因素作出相關之判斷、估計及假設。實際結果可能與估計有所不同。

合併公司將新型冠狀病毒肺炎疫情近期之發展可能之影響，納入對現金流量推估、成長率、折現率、獲利能力等相關重大會計估計之考量，管理階層將持續檢視估計與基本假設。若估計之修正僅影響當年度，則於修正當年度認列；若會計估計之修正同時影響當年度及未來年度，則於修正當年度及未來年度認列。

估計及假設不確定性之主要來源

不動產、廠房及設備減損評估

資產減損評估過程中，合併公司需依賴主觀判斷並依據資產使用模式及行業特性，決定特定資產群組是否有減損情事，任何由於經濟狀況之變遷或公司策略所帶來的估計改變均可能在未來造成重大減損。

六、現金及約當現金

	<u>111年12月31日</u>	<u>110年12月31日</u>
庫存現金及週轉金	\$ 110	\$ 110
銀行支票及活期存款	1,993,192	1,507,390
約當現金		
原始到期日在3個月以內之		
銀行定期存款	152,126	126,067
附買回票券	-	470,000
	<u>\$ 2,145,428</u>	<u>\$ 2,103,567</u>

銀行存款於資產負債表日之市場利率區間如下：

	<u>111年12月31日</u>	<u>110年12月31日</u>
銀行存款	0.04%~1.85%	0.01%~2.00%
附買回票券	-	0.25%

七、透過損益按公允價值衡量之金融資產

	<u>111年12月31日</u>	<u>110年12月31日</u>
強制透過損益按公允價值衡量		
— 國內上市（櫃）股票	<u>\$ 48,707</u>	<u>\$ 61,443</u>

八、透過其他綜合損益按公允價值衡量之金融資產

權益工具投資

	<u>111年12月31日</u>	<u>110年12月31日</u>
<u>非流動</u>		
國內投資		
上市（櫃）股票	\$ 1,476,284	\$ 1,511,862
未上市（櫃）股票	<u>5,908,359</u>	<u>3,987,569</u>
	<u>\$ 7,384,643</u>	<u>\$ 5,499,431</u>

合併公司投資國內上市及未上市（櫃）股票非為短期獲利之操作模式。管理階層認為若將該等投資之短期公允價值波動列入損益，與前述投資規劃並不一致，因此選擇指定該等投資為透過其他綜合損益按公允價值衡量。

九、按攤銷後成本衡量之金融資產

	<u>111年12月31日</u>	<u>110年12月31日</u>
<u>流動</u>		
原始到期日超過3個月之定期存款(一)	<u>\$ 352,755</u>	<u>\$ 385,591</u>
<u>非流動</u>		
質押定存單(二)	<u>\$ 64,523</u>	<u>\$ 87,217</u>

(一) 截至 111 年及 110 年 12 月 31 日止，原始到期日超過 3 個月之定期存款利率區間分別為年利率 2.24% 及 2.48%~2.67%。

(二) 截至 111 年及 110 年 12 月 31 日止，質押定存單利率區間分別為年利率 0.75%~1.20% 及 0.32%~0.76%。合併公司評估上述金融資產之預期信用風險不高，且原始認列後信用風險均未增加。

(三) 按攤銷後成本衡量之金融資產質押資訊，參閱附註三十。

十、應收票據及應收帳款

	111年12月31日	110年12月31日
應收票據	\$ 148,201	\$ 223,291
減：備抵損失	(336)	(466)
	<u>\$ 147,865</u>	<u>\$ 222,825</u>
 <u>應收帳款</u>		
按攤銷後成本衡量		
總帳面金額	\$ 982,988	\$ 1,120,299
減：備抵損失	(4,302)	(5,685)
	<u>\$ 978,686</u>	<u>\$ 1,114,614</u>

合併公司按存續期間預期信用損失認列應收票據及帳款之備抵損失。存續期間預期信用損失係考量客戶過去違約紀錄與現時財務狀況及產業經濟情勢，並同時考量 GDP 預測及產業展望，訂定預期信用損失率。

合併公司應收票據及帳款之備抵損失如下：

111 年 12 月 31 日

	0 ~ 60 天	61 ~ 90 天	91 ~ 120 天	超過 120 天	合 計
總帳面金額	\$ 1,108,685	\$ 20,245	\$ 2,259	\$ -	\$ 1,131,189
備抵損失 (存續期間預期信用損失)	(336)	(2,043)	(2,259)	-	(4,638)
攤銷後成本	<u>\$ 1,108,349</u>	<u>\$ 18,202</u>	<u>\$ -</u>	<u>\$ -</u>	<u>\$ 1,126,551</u>

110 年 12 月 31 日

	0 ~ 60 天	61 ~ 90 天	91 ~ 120 天	超過 120 天	合 計
總帳面金額	\$ 1,320,141	\$ 20,157	\$ 3,155	\$ 137	\$ 1,343,590
備抵損失 (存續期間預期信用損失)	(466)	(2,393)	(3,155)	(137)	(6,151)
攤銷後成本	<u>\$ 1,319,675</u>	<u>\$ 17,764</u>	<u>\$ -</u>	<u>\$ -</u>	<u>\$ 1,337,439</u>

以上係以立帳日為基礎之帳齡分析。

應收票據及帳款備抵損失之變動資訊如下：

	<u>111年度</u>	<u>110年度</u>
年初餘額	\$ 6,151	\$ 4,974
加：本年度（迴轉）提列減損損失	(1,513)	1,177
年底餘額	<u>\$ 4,638</u>	<u>\$ 6,151</u>

十一、存 貨

	<u>111年12月31日</u>	<u>110年12月31日</u>
製成品	\$ 812,928	\$ 985,429
在製品	30,964	25,489
原物料	420,616	390,616
	<u>\$ 1,264,508</u>	<u>\$ 1,401,534</u>

銷貨成本性質如下：

	<u>111年度</u>	<u>110年度</u>
已銷售之存貨成本	\$ 22,127,958	\$ 24,894,434
存貨跌價損失	8,156	35,240
	<u>\$ 22,136,114</u>	<u>\$ 24,929,674</u>

十二、待出售非流動資產

	<u>111年12月31日</u>
待出售土地及土地改良	<u>\$ 308,622</u>

為活化資產並實現增值利益，本公司於 112 年 3 月 7 日董事會通過擬以 1,052,000 仟元處分位於高雄市小港區中林子段地號 1099-6 及 1099-7 兩筆土地予富民運輸股份有限公司，預計處分利益約 720,000 仟元。本公司將該土地及土地改良分類為待出售非流動資產時，評估尚無減損情形。

十三、子 公 司

(一) 列入合併財務報告之子公司

本合併財務報告編製主體如下：

投資公司名稱	子 公 司 名 稱	業 務 性 質	所 持 股 權 百 分 比		說 明
			111年 12月31日	110年 12月31日	
本公司	東富投資股份有限公司 (東富投資)	投資業	100%	100%	-
	Pacific Petrochemical (Holding) Ltd. (PPL)	投資業	100%	100%	-
	OUCC (Bermuda) Holding Ltd. (OUCC (Bermuda))	投資業	100%	100%	-
OUCC (Bermuda)	遠東聯石化(揚州)有限公 司(遠東聯石化)	化工產品(乙二醇、 二乙二醇、三乙二 醇、環氧乙烷)及專 用化學產品之生產 及銷售	11.6%	11.6%	註
PPL	遠東聯石化(揚州)有限公 司(遠東聯石化)	化工產品(乙二醇、 二乙二醇、三乙二 醇、環氧乙烷)及專 用化學產品之生產 及銷售	44.2%	44.2%	註

註：為具重大非控制權益之子公司。

(二) 未列入合併財務報告之子公司：無。

(三) 具重大非控制權益之子公司資訊

子 公 司 名 稱	主 要 營 業 場 所	非 控 制 權 益 所 持 股 權 及 表 決 權 比 例	
		111年12月31日	110年12月31日
遠東聯石化	中國揚州市	44.2%	44.2%

子 公 司 名 稱	分 配 予 非 控 制 權 益 之 損 益		非 控 制 權 益	
	111年度	110年度	111年12月31日	110年12月31日
遠東聯石化	(\$ 828,898)	\$ 286,997	\$ 2,303,848	\$ 3,083,822

以下子公司之彙總性財務資訊係以公司間交易銷除前之金額編製：

遠東聯石化

	111年12月31日	110年12月31日
流動資產	\$ 3,586,152	\$ 3,098,307
非流動資產	10,647,925	10,801,129

(接次頁)

(承前頁)

	111年12月31日	110年12月31日
流動負債	<u>(\$ 8,993,816)</u>	<u>(\$ 6,893,962)</u>
非流動負債	<u>(27,935)</u>	<u>(28,501)</u>
權益	<u>\$ 5,212,326</u>	<u>\$ 6,976,973</u>
權益歸屬於：		
本公司業主	\$ 2,908,478	\$ 3,893,151
非控制權益	<u>2,303,848</u>	<u>3,083,822</u>
	<u>\$ 5,212,326</u>	<u>\$ 6,976,973</u>
	111年度	110年度
營業收入	<u>\$ 9,266,114</u>	<u>\$ 12,792,949</u>
本年度淨(損)利及綜合損益 總額	<u>(\$ 1,875,335)</u>	<u>\$ 649,315</u>
淨(損)利歸屬於：		
本公司業主	<u>(\$ 1,046,437)</u>	<u>\$ 362,318</u>
非控制權益	<u>(\$ 828,898)</u>	<u>\$ 286,997</u>
現金流量		
營業活動	(\$ 1,519,864)	\$ 1,760,927
投資活動	(242,675)	(639,091)
籌資活動	<u>2,145,084</u>	<u>(1,384,279)</u>
淨現金流入(出)	<u>\$ 382,545</u>	<u>(\$ 262,443)</u>

十四、採用權益法之投資

投資關聯企業

	111年12月31日	110年12月31日
具重大性之關聯企業		
亞東石化(上海)有限公司 (亞東石化(上海))	\$ -	\$ 1,098,907
個別不重大之關聯企業		
揚州化工產業園華煦供熱有 限公司(華煦供熱)	<u>187,675</u>	<u>232,121</u>
	<u>\$ 187,675</u>	<u>\$ 1,331,028</u>

(一) 具重大性之關聯企業

公 司 名 稱	業 務 性 質	主要營業場所	所持股權及表決權比例	
			111年 12月31日	110年 12月31日
亞東石化(上海)	純對苯二甲酸之產銷業務	中國上海市	-	39%

採用權益法之關聯企業之損益及其他綜合損益份額，係依據各關聯企業同期間經會計師查核之財務報告認列。

以下彙總性財務資訊係以各關聯企業 IFRSs 合併財務報告為基礎編製，並已反映採權益法時所作之調整。

本公司之子公司 PPL 於 111 年 10 月 14 日董事會通過，以持股 39% 之採用權益法之投資公司亞東石化(上海)與關係人遠紡工業(上海)有限公司辦理合併，合併基準日為 111 年 12 月 31 日。合併後亞東石化(上海)為消滅公司，遠紡工業(上海)有限公司為存續公司，合併公司對其持股比率 9.97%，帳列透過其他綜合損益按公允價值衡量之金融資產 1,688,272 仟元，本年度認列處分採用權益法之投資利益為 1,093,973 仟元。

亞東石化(上海)

	110年12月31日
流動資產	\$ 2,276,252
非流動資產	4,581,788
流動負債	(3,574,593)
非流動負債	(8,090)
權 益	<u>\$ 3,275,357</u>
合併公司持股比例	39%
合併公司享有之權益	\$ 1,265,836
廉價購買利益	(166,929)
投資帳面金額	<u>\$ 1,098,907</u>

	111年度	110年度
營業收入	<u>\$ 14,250,781</u>	<u>\$ 12,342,630</u>
本年度綜合損益總額	<u>(\$ 1,361,395)</u>	<u>(\$ 1,210,413)</u>

(二) 個別不重大之關聯企業彙總資訊

	111年度	110年度
合併公司享有之份額		
綜合損益總額	(\$ 48,047)	(\$ 47,121)

111 及 110 年度採用權益法之關聯企業之損益及其他綜合損益份額，係依據各關聯企業同期間經會計師查核之財務報告認列。

十五、不動產、廠房及設備與未完工程及待驗設備

	土	地	土地改良物	房屋及建築	機器設備	其他設備	未完工程及 待驗設備	合 計
<u>成 本</u>								
110年1月1日餘額	\$ 1,591,461	\$ 413,350	\$ 1,816,527	\$25,200,357	\$ 785,469	\$ 734,464	\$ 734,464	\$30,541,628
增 添	-	-	1,153	15,634	513	1,165,289	1,165,289	1,182,589
處 分	-	-	-	(44,394)	(12,464)	-	-	(56,858)
淨兌換差額	-	-	469	241,478	7,113	(249,060)	(249,060)	-
科目間移轉	-	-	(4,869)	(39,383)	(511)	(406)	(406)	(45,169)
110年12月31日餘額	<u>\$ 1,591,461</u>	<u>\$ 413,350</u>	<u>\$ 1,813,280</u>	<u>\$25,373,692</u>	<u>\$ 780,120</u>	<u>\$ 1,650,287</u>	<u>\$ 1,650,287</u>	<u>\$31,622,190</u>
<u>累計折舊</u>								
110年1月1日餘額	\$ -	\$ 316,237	\$ 669,451	\$14,335,055	\$ 648,651	\$ -	\$ -	\$15,969,394
處 分	-	-	-	(32,316)	(9,319)	-	-	(41,635)
折舊費用	-	5,544	56,485	967,501	33,831	-	-	1,063,361
淨兌換差額	-	-	(950)	(9,314)	(388)	-	-	(10,652)
科目間移轉	-	-	-	12,499	(12,499)	-	-	-
110年12月31日餘額	<u>\$ -</u>	<u>\$ 321,781</u>	<u>\$ 724,986</u>	<u>\$15,273,425</u>	<u>\$ 660,276</u>	<u>\$ -</u>	<u>\$ -</u>	<u>\$16,980,468</u>
110年12月31日淨額	<u>\$ 1,591,461</u>	<u>\$ 91,569</u>	<u>\$ 1,088,294</u>	<u>\$10,100,267</u>	<u>\$ 119,844</u>	<u>\$ 1,650,287</u>	<u>\$ 1,650,287</u>	<u>\$14,641,722</u>
<u>成 本</u>								
111年1月1日餘額	\$ 1,591,461	\$ 413,350	\$ 1,813,280	\$25,373,692	\$ 780,120	\$ 1,650,287	\$ 1,650,287	\$31,622,190
增 添	-	-	-	7,503	12,017	1,029,298	1,029,298	1,048,818
處 分	-	-	(777)	(809,010)	(18,318)	-	-	(828,105)
淨兌換差額	-	-	17,183	139,337	1,319	860	860	158,699
科目間移轉	-	-	-	310,234	20,138	(333,873)	(333,873)	(3,501)
111年12月31日餘額	<u>\$ 1,591,461</u>	<u>\$ 413,350</u>	<u>\$ 1,829,686</u>	<u>\$25,021,756</u>	<u>\$ 795,276</u>	<u>\$ 2,346,572</u>	<u>\$ 2,346,572</u>	<u>\$31,998,101</u>
<u>累計折舊</u>								
111年1月1日餘額	\$ -	\$ 321,781	\$ 724,986	\$15,273,425	\$ 660,276	\$ -	\$ -	\$16,980,468
處 分	-	-	(777)	(806,625)	(17,621)	-	-	(825,023)
折舊費用	-	5,211	57,135	965,271	34,568	-	-	1,062,185
淨兌換差額	-	-	3,829	39,045	1,109	-	-	43,983
111年12月31日餘額	<u>\$ -</u>	<u>\$ 326,992</u>	<u>\$ 785,173</u>	<u>\$15,471,116</u>	<u>\$ 678,332</u>	<u>\$ -</u>	<u>\$ -</u>	<u>\$17,261,613</u>
111年12月31日淨額	<u>\$ 1,591,461</u>	<u>\$ 86,358</u>	<u>\$ 1,044,513</u>	<u>\$ 9,550,640</u>	<u>\$ 116,944</u>	<u>\$ 2,346,572</u>	<u>\$ 2,346,572</u>	<u>\$14,736,488</u>

折舊費用以直線基礎按下列耐用年數計提：

土地改良物	15至25年
房屋及建築	7至60年
機器設備	2至20年
其他設備	3至20年

十六、租賃協議

(一) 使用權資產

	111年12月31日	110年12月31日
使用權資產帳面金額		
土地	\$ 371,922	\$ 376,457
房屋及建築	165	384
機器設備	-	5,918
運輸設備	13,408	3,391
	<u>\$ 385,495</u>	<u>\$ 386,150</u>
	111年度	110年度
使用權資產之增添	<u>\$ 14,101</u>	<u>\$ 3,798</u>
使用權資產之折舊費用		
土地	\$ 9,977	\$ 9,766
房屋及建築	219	55
機器設備	5,918	6,456
運輸設備	4,084	1,732
	<u>\$ 20,198</u>	<u>\$ 18,009</u>

除認列折舊費用及增添運輸設備租賃外，合併公司之使用權資產於 111 及 110 年度並未發生重大增添、處分及減損情形。

(二) 租賃負債

	111年12月31日	110年12月31日
租賃負債帳面金額		
流動	<u>\$ 4,233</u>	<u>\$ 7,300</u>
非流動	<u>\$ 9,765</u>	<u>\$ 2,881</u>

111 年及 110 年 12 月 31 日租賃負債之折現率區間分別為 0.82%~1.80% 及 0.82%~1.17%。

(三) 重要承租活動及條款

合併公司承租位於中國大陸之土地使用權，合併公司並已取得該土地使用權之證明，租賃期間為 45~50 年。

(四) 其他租賃資訊

合併公司選擇對符合短期及低價值資產租賃適用認列之豁免，不對該等租賃認列相關使用權資產及租賃負債。

合併公司為出租人

營業租賃主要係出租本公司所擁有之投資性不動產，租賃期間為 1 至 10 年。依合約之規定，租賃雙方若欲提前終止合約，則應於 2 至 3 個月前以書面通知。

十七、投資性不動產

	<u>111年12月31日</u>	<u>110年12月31日</u>	
<u>成 本</u>			
年初餘額	\$ 2,023,323	\$ 2,023,323	
重分類至待出售	(309,946)	-	
年底餘額	<u>\$ 1,713,377</u>	<u>\$ 2,023,323</u>	
	<u>累 計 折 舊</u>	<u>累 計 減 損</u>	<u>合 計</u>
<u>累計折舊及減損</u>			
110年1月1日餘額	\$ 25,322	\$ 6,513	\$ 31,835
折舊費用	<u>82</u>	<u>-</u>	<u>82</u>
110年12月31日餘額	<u>\$ 25,404</u>	<u>\$ 6,513</u>	<u>\$ 31,917</u>
111年1月1日餘額	\$ 25,404	\$ 6,513	\$ 31,917
折舊費用	42	-	42
重分類至待出售	(1,324)	-	(1,324)
111年12月31日餘額	<u>\$ 24,122</u>	<u>\$ 6,513</u>	<u>\$ 30,635</u>

投資性不動產之土地改良係以直線基礎按 16 年之耐用年限計提折舊。

投資性不動產於 111 年及 110 年 12 月 31 日公允價值分別為 2,822,930 仟元及 3,673,587 仟元，該公允價值係以非關係人之獨立評價師蔡家和（戴德梁行不動產估價師事務所）於該等日期進行之評價為基礎。

十八、其他資產

	<u>111年12月31日</u>	<u>110年12月31日</u>
銀觸媒	\$ 2,745,913	\$ 2,504,653
物料	546,910	527,540
進項稅額	216,394	50,807
其他	<u>213,182</u>	<u>51,309</u>
	<u>\$ 3,722,399</u>	<u>\$ 3,134,309</u>
流動	\$ 333,001	\$ 191,785
非流動	<u>3,389,398</u>	<u>2,942,524</u>
	<u>\$ 3,722,399</u>	<u>\$ 3,134,309</u>

主要係供生產過程中使用之銀觸媒、供工廠設備替換之一般備件及留抵之進項稅額。

十九、借 款

(一) 短期借款

	<u>111年12月31日</u>	<u>110年12月31日</u>
<u>無擔保借款</u>		
信用額度借款	\$ 4,596,865	\$ 3,688,983
關係人借款（附註二九）	<u>3,130,702</u>	<u>1,782,327</u>
	<u>\$ 7,727,567</u>	<u>\$ 5,471,310</u>
利率區間	1.9%~3.65%	2.5%~3.65%

(二) 長期借款

	<u>111年12月31日</u>	<u>110年12月31日</u>
<u>擔保借款（附註三十）</u>		
長期應付商業本票	\$ -	<u>\$ 129,983</u>
<u>無擔保借款</u>		
銀行借款	8,400,000	7,100,000
長期應付商業本票	<u>1,198,259</u>	<u>899,415</u>
小計	<u>9,598,259</u>	<u>7,999,415</u>
長期借款	<u>\$ 9,598,259</u>	<u>\$ 8,129,398</u>
利率區間	1.22%~2.16%	0.30%~1.10%
最後到期日	113年11月	112年12月

二十、其他應付款－非關係人

	<u>111年12月31日</u>	<u>110年12月31日</u>
應付設備款	\$ 155,660	\$ 245,487
應付銀觸媒款	152,201	684,952
應付利息	66,769	40,385
應付薪資	43,774	65,299
應付外銷費用	20,040	30,799
應付運費	13,033	15,081
應付權利金	9,704	14,593
應付稅捐	9,163	9,383
應付休假給付	9,000	9,000
應付股利	5,550	4,860
應付員工及董事酬勞	4,607	27,099
其 他	129,427	128,165
	<u>\$ 618,928</u>	<u>\$ 1,275,103</u>

二一、其他負債

	<u>111年12月31日</u>	<u>110年12月31日</u>
合約負債	\$ 185,730	\$ 266,552
歲修準備	70,038	53,997
其 他	26,534	21,170
	<u>\$ 282,302</u>	<u>\$ 341,719</u>
流 動	\$ 212,264	\$ 287,722
非 流 動	70,038	53,997
	<u>\$ 282,302</u>	<u>\$ 341,719</u>

合約負債係預收貨款。

二二、退職後福利計畫

(一) 確定提撥計畫

合併公司中之本公司所適用「勞工退休金條例」之退休金制度，係屬政府管理之確定提撥退休計畫，依員工每月薪資 6% 提撥退休金至勞工保險局之個人專戶。

合併公司於大陸之孫公司員工，係屬大陸政府營運之退休福利計畫成員。該孫公司須提撥薪資成本之特定比例至退休福利計畫，以提供該計畫資金。合併公司對於此政府營運之退休福利計畫之義務僅為提撥特定金額。

子公司東富投資未訂定退休辦法，亦未辦理退休金精算，係因主要員工均由本公司人員兼任。

(二) 確定福利計畫

合併公司中之本公司依我國「勞動基準法」辦理之退休金制度係屬政府管理之確定福利退休計畫。員工退休金之支付，係根據服務年資及核准退休日前 6 個月平均工資計算。本公司按員工每月薪資總額 10% 提撥退休金，交由勞工退休準備金監督委員會以該委員會名義存入台灣銀行之專戶，年度終了前，若估算專戶餘額不足給付次一年度內預估達到退休條件之勞工，次年度 3 月底前將一次提撥其差額。該專戶係委託勞動部勞動基金運用局管理，本公司並無影響投資管理策略之權利。

列入合併資產負債表之確定福利計畫金額如下：

	111年12月31日	110年12月31日
確定福利義務現值	\$ 331,137	\$ 338,204
計畫資產公允價值	(162,553)	(107,722)
淨確定福利負債	<u>\$ 168,584</u>	<u>\$ 230,482</u>

淨確定福利負債變動如下：

	確定福利 義務現值	計畫資產 公允價值	淨確定福利 負債
110年1月1日餘額	\$ 322,582	(\$ 62,902)	\$ 259,680
服務成本			
當期服務成本	7,957	-	7,957
利息費用(收入)	1,613	(342)	1,271
認列於損益	9,570	(342)	9,228
再衡量數			
計畫資產報酬(除包含於 淨利息之金額外)	-	(1,330)	(1,330)
精算損失—人口統計假設 變動	10,514	-	10,514
精算損失—經驗調整	12,717	-	12,717
認列於其他綜合損益	23,231	(1,330)	21,901
雇主提撥	-	(60,327)	(60,327)
福利支付	(17,179)	17,179	-
110年12月31日餘額	<u>\$ 338,204</u>	<u>(\$ 107,722)</u>	<u>\$ 230,482</u>

(接次頁)

(承前頁)

	確定福利 義務現值	計畫資產 公允價值	淨確定福利 負債
111年1月1日餘額	<u>\$ 338,204</u>	<u>(\$ 107,722)</u>	<u>\$ 230,482</u>
服務成本			
當期服務成本	8,165	-	8,165
利息費用(收入)	<u>1,691</u>	<u>(566)</u>	<u>1,125</u>
認列於損益	<u>9,856</u>	<u>(566)</u>	<u>9,290</u>
再衡量數			
計畫資產報酬(除包含於 淨利息之金額外)	-	(8,108)	(8,108)
精算利益—財務假設變動	(4,887)	-	(4,887)
精算損失—經驗調整	<u>11,040</u>	<u>-</u>	<u>11,040</u>
認列於其他綜合損益	<u>6,153</u>	<u>(8,108)</u>	<u>(1,955)</u>
雇主提撥	-	(69,233)	(69,233)
福利支付	<u>(23,076)</u>	<u>23,076</u>	<u>-</u>
111年12月31日餘額	<u>\$ 331,137</u>	<u>(\$ 162,553)</u>	<u>\$ 168,584</u>

本公司因「勞動基準法」之退休金制度暴露於下列風險：

1. 投資風險：勞動部勞動基金運用局透過自行運用及委託經營方式，將勞工退休基金分別投資於國內(外)權益證券與債務證券及銀行存款等標的，惟本公司之計畫資產得分配金額係以不低於當地銀行2年定期存款利率計算而得之收益。
2. 利率風險：公司債之利率下降將使確定福利義務現值增加，惟計畫資產之債務投資報酬亦會隨之增加，兩者對淨確定福利負債之影響具有部分抵銷之效果。
3. 薪資風險：確定福利義務現值之計算係參考計畫成員之未來薪資。因此計畫成員薪資之增加將使確定福利義務現值增加。

本公司之確定福利義務現值係由合格精算師進行精算，衡量日之重大假設如下：

	111年12月31日	110年12月31日
折現率	1.375%	0.50%
長期平均調薪率	2.75%	2.00%

若重大精算假設分別發生合理可能之變動，在所有其他假設維持不變之情況下，將使確定福利義務現值增加（減少）之金額如下：

	<u>111年12月31日</u>	<u>110年12月31日</u>
折現率		
增加 0.25%	(\$ 8,054)	(\$ 8,874)
減少 0.25%	<u>\$ 8,340</u>	<u>\$ 9,210</u>
長期平均調薪率		
增加 0.25%	<u>\$ 8,077</u>	<u>\$ 8,911</u>
減少 0.25%	<u>(\$ 7,842)</u>	<u>(\$ 8,633)</u>

由於精算假設可能彼此相關，僅單一假設變動之可能性不大，故上述敏感度分析可能無法反映確定福利義務現值實際變動情形。

	<u>111年12月31日</u>	<u>110年12月31日</u>
預期 1 年內提撥金額	<u>\$ 10,267</u>	<u>\$ 10,808</u>
確定福利義務平均到期期間	10.5年	11.2年

二 三、權 益

(一) 普通股股本

	<u>111年12月31日</u>	<u>110年12月31日</u>
額定股數（仟股）	<u>1,000,000</u>	<u>1,000,000</u>
額定股本	<u>\$10,000,000</u>	<u>\$10,000,000</u>
已發行且已收足股款之股數 （仟股）	<u>885,703</u>	<u>885,703</u>
已發行股本	<u>\$ 8,857,031</u>	<u>\$ 8,857,031</u>

額定股本中供發行員工認股權憑證所保留之股本為 10,000 仟股。

(二) 資本公積

	<u>111年12月31日</u>	<u>110年12月31日</u>
<u>得用以彌補虧損、發放現金或撥充股本（註）</u>		
股票發行溢價	\$ 470,767	\$ 470,767
對子公司所有權權益變動	16,367	16,367
庫藏股票交易	379,705	373,329
<u>僅得用以彌補虧損</u>		
股東逾時效未領取之股利	35,794	35,794
採用權益法認列關聯企業股 權淨值之變動數	<u>183,297</u>	<u>110,571</u>
	<u>\$1,085,930</u>	<u>\$ 1,006,828</u>

註：此類資本公積得用以彌補虧損，或得於公司無虧損時，用以發放現金或撥充股本，惟撥充股本時每年以實收股本之一定比率為限。

(三) 保留盈餘及股利政策

依本公司章程之盈餘分派政策規定，本公司每年決算如有盈餘，於依法繳納營利事業所得稅後，應先彌補歷年虧損，如尚有盈餘，再以本期稅後淨利加計本期稅後淨利以外項目計入當年度未分配盈餘之數額提列法定盈餘公積 10%，並依法令規定提列特別盈餘公積後，連同上年度累積未分配盈餘，作為可供分配之盈餘，惟得視業務狀況酌予保留一部分後，按全部股份平均分派股東紅利，但遇增加資本時，其當年度新增股份應分派之紅利，依照股東會之決議辦理。本公司章程規定之員工及董事酬勞分派政策，參閱附註二四(四)。

另依據本公司章程規定，股利應參酌所營事業景氣變化之特性，考量各項產品或服務所處生命週期對未來資金之需求與稅制之影響，在維持股利穩定之目標下分派之。股利之發放，除有改善財務結構及支應轉投資、產能擴充或其他重大資本支出等資金需求外，不低於當年度稅後淨利扣除彌補虧損金額、法定盈餘公積及特別盈餘公積後餘額之 50%，其現金股利部分不低於當年度股東紅利之 10%。

法定盈餘公積應提撥至其餘額達公司實收股本總額時為止。法定盈餘公積得用以彌補虧損。公司無虧損時，法定盈餘公積超過實收股本總額 25% 之部分除得撥充股本外，尚得以現金分配。

本公司於 111 年 6 月 9 日舉行股東常會，決議通過 110 年度盈餘分配案如下：

	盈餘分配案	每股股利(元)
法定盈餘公積	\$ 88,224	
現金股利	619,992	\$ 0.70

本公司於 110 年 7 月 15 日舉行股東常會，決議通過 109 年度虧損撥補案，並以法定盈餘公積 800,565 仟元彌補。

本公司 112 年 3 月 7 日董事會擬議 111 年度盈餘分配案如下：

	<u>盈 餘 分 配 案</u>	<u>每 股 股 利 (元)</u>
法定盈餘公積	\$ 4,044	
現金股利	177,141	\$ 0.20

有關 111 年度之盈餘分配案尚待預計於 112 年 6 月 6 日召開之股東常會決議。

(四) 特別盈餘公積

本公司於首次採用 IFRSs 時，帳列未實現重估增值、投資性不動產以公允價值做為認定成本及累積換算調整數轉入保留盈餘之金額分別為 985,545 仟元、787,176 仟元及 138,408 仟元，已予以提列相同數額之特別盈餘公積。

(五) 庫藏股票

子公司於資產負債表日持有本公司股票之相關資訊如下：

<u>子 公 司 名 稱</u>	<u>持 有 股 數 (仟 股)</u>	<u>帳 面 金 額</u>	<u>市 價</u>
<u>111 年 12 月 31 日</u>			
東富投資	9,109	<u>\$ 124,373</u>	<u>\$ 169,419</u>
<u>110 年 12 月 31 日</u>			
東富投資	9,109	<u>\$ 124,373</u>	<u>\$ 204,032</u>

本公司持有之庫藏股票，依證券交易法規定不得質押，亦不得享有股利之分派及表決權等權利。子公司持有本公司股票視同庫藏股票處理，除不得參與本公司之現金增資及無表決權外，其餘與一般股東權利相同。

二四、本年度淨（損）利之額外資訊

(一) 其他收入

	111年度	110年度
保險理賠收入（註）	\$ 12,353	\$ 584,124
政府補貼款	10,783	12,989
其他	<u>26,464</u>	<u>24,875</u>
	<u>\$ 49,600</u>	<u>\$ 621,988</u>

註：110年度主要係合併公司之銀觸媒保險理賠金收入。

(二) 利息費用

	111年度	110年度
銀行借款利息	\$ 241,191	\$ 187,010
向關係人借款（附註二九）	65,422	72,840
租賃負債之利息	172	138
其他利息費用	<u>23</u>	<u>23</u>
	<u>\$ 306,808</u>	<u>\$ 260,011</u>

利息資本化相關資訊如下：

	111年度	110年度
利息資本化金額	<u>\$ 20,811</u>	<u>\$ 5,747</u>
利息資本化利率	0.83%~2.16%	0.22%~1.10%

(三) 折舊及攤銷

	111年度	110年度
不動產、廠房及設備	\$ 1,062,185	\$ 1,063,361
無形資產及其他資產	13,674	15,015
使用權資產	20,198	18,009
投資性不動產	<u>42</u>	<u>82</u>
合計	<u>\$ 1,096,099</u>	<u>\$ 1,096,467</u>
折舊費用依功能別彙總		
營業成本	\$ 1,018,344	\$ 998,276
營業費用	64,039	83,094
營業外支出及損失	<u>42</u>	<u>82</u>
	<u>\$ 1,082,425</u>	<u>\$ 1,081,452</u>
攤銷費用依功能別彙總		
營業成本	\$ 9,842	\$ 11,150
營業費用	<u>3,832</u>	<u>3,865</u>
	<u>\$ 13,674</u>	<u>\$ 15,015</u>

(四) 員工福利費用

	<u>111年度</u>	<u>110年度</u>
薪資費用	\$ 524,621	\$ 547,712
勞健保費用	57,771	54,005
退職後福利(附註二二)		
確定提撥計畫	32,114	28,432
確定福利計畫	9,290	9,228
其他員工福利	<u>126,516</u>	<u>97,254</u>
員工福利費用合計	<u>\$ 750,312</u>	<u>\$ 736,631</u>
依功能別彙總		
營業成本	\$ 427,595	\$ 403,892
營業費用	<u>322,717</u>	<u>332,739</u>
	<u>\$ 750,312</u>	<u>\$ 736,631</u>

本公司依章程規定年度如有獲利，應提撥 1% 至 2% 為員工酬勞，及不高於 1% 為董事酬勞。但公司尚有累積虧損時，應預先保留彌補數額。111 及 110 年度估列之員工及董事酬勞分別於 112 年 3 月 7 日及 111 年 3 月 7 日經董事會決議如下：

估列比例

	<u>111年度</u>	<u>110年度</u>
員工酬勞	2.00%	1.50%
董事酬勞	1.00%	0.75%

金額

	<u>111年度</u>	<u>110年度</u>
員工酬勞	<u>\$ 1,155</u>	<u>\$ 16,724</u>
董事酬勞	<u>\$ 577</u>	<u>\$ 8,362</u>

年度合併財務報告通過發布日後若金額仍有變動，則依會計估計變動處理，於次一年度調整入帳。

110 年度員工及董事酬勞之實際配發金額與 110 年度財報認列金額並無差異。

有關本公司董事會決議之員工及董事酬勞資訊，請至台灣證券交易所「公開資訊觀測站」查詢。

二五、所得稅

(一) 認列於損益之所得稅

所得稅費用之主要組成項目如下：

	<u>111年度</u>	<u>110年度</u>
當期所得稅		
以前年度之調整	(\$ 7,020)	(\$ 23,358)
遞延所得稅		
本年度產生者	<u>22,027</u>	<u>211,678</u>
認列於損益之所得稅費用	<u>\$ 15,007</u>	<u>\$ 188,320</u>

會計所得與所得稅費用之調節如下：

	<u>111年度</u>	<u>110年度</u>
稅前淨(損)利	(\$ <u>775,018</u>)	<u>\$ 1,375,075</u>
稅前淨(損)利按法定稅率		
計算之所得稅利益	(\$ 155,003)	\$ 275,015
稅上不可減除之費損	434	9,739
免稅所得	(200,667)	(22,708)
未認列之可減除暫時性差異	380,562	(47,266)
合併個體適用不同稅率之		
影響數	(3,299)	(3,102)
以前年度之調整	(<u>7,020</u>)	(<u>23,358</u>)
認列於損益之所得稅費用	<u>\$ 15,007</u>	<u>\$ 188,320</u>

由於 111 年度股東會盈餘分配情形尚具不確定性，故 110 年度未分配盈餘加徵 5% 所得稅之潛在所得稅後果尚無法可靠估計。

(二) 認列於其他綜合損益之所得稅

	<u>111年度</u>	<u>110年度</u>
遞延所得稅		
本年度產生者		
確定福利計畫再衡量數	(\$ <u>391</u>)	<u>\$ 4,380</u>

(三) 本年度所得稅負債

	<u>111年12月31日</u>	<u>110年12月31日</u>
應付所得稅	<u>\$ -</u>	<u>\$ 6,566</u>

(四) 遞延所得稅資產與負債

遞延所得稅資產及負債之變動如下：

111 年度

	年 初 餘 額	認 列 於 損 益	認 列 於 其 他		年 底 餘 額
			綜 合 損 益	兌 換 差 額	
<u>遞 延 所 得 稅 資 產</u>					
採權益法認列之國外					
投資損失	\$ 199,054	\$ 25,358	\$ -	\$ -	\$ 224,412
確定福利退休計畫	46,096	(11,988)	(391)	-	33,717
存貨跌價損失	9,835	-	-	141	9,976
虧損扣抵	<u>301,914</u>	<u>(25,462)</u>	<u>-</u>	<u>3,961</u>	<u>280,413</u>
	<u>\$ 556,899</u>	<u>(\$ 12,092)</u>	<u>(\$ 391)</u>	<u>\$ 4,102</u>	<u>\$ 548,518</u>
<u>遞 延 所 得 稅 負 債</u>					
土地增值稅	\$ 341,231	\$ -	\$ -	\$ -	\$ 341,231
不動產、廠房及設備	356,635	9,935	-	364	366,934
投資性不動產	14,814	-	-	-	14,814
其 他	<u>7,949</u>	<u>-</u>	<u>-</u>	<u>-</u>	<u>7,949</u>
	<u>\$ 720,629</u>	<u>\$ 9,935</u>	<u>\$ -</u>	<u>\$ 364</u>	<u>\$ 730,928</u>

110 年度

	年 初 餘 額	認 列 於 損 益	認 列 於 其 他		年 底 餘 額
			綜 合 損 益	兌 換 差 額	
<u>遞 延 所 得 稅 資 產</u>					
採權益法認列之國外					
投資損失	\$ 177,836	\$ 21,218	\$ -	\$ -	\$ 199,054
確定福利退休計畫	51,936	(10,220)	4,380	-	46,096
存貨跌價損失	4,171	5,674	-	(10)	9,835
虧損扣抵	<u>516,053</u>	<u>(212,985)</u>	<u>-</u>	<u>(1,154)</u>	<u>301,914</u>
	<u>\$ 749,996</u>	<u>(\$ 196,313)</u>	<u>\$ 4,380</u>	<u>(\$ 1,164)</u>	<u>\$ 556,899</u>
<u>遞 延 所 得 稅 負 債</u>					
土地增值稅	\$ 341,231	\$ -	\$ -	\$ -	\$ 341,231
不動產、廠房及設備	341,378	15,365	-	(108)	356,635
投資性不動產	14,814	-	-	-	14,814
其 他	<u>7,949</u>	<u>-</u>	<u>-</u>	<u>-</u>	<u>7,949</u>
	<u>\$ 705,372</u>	<u>\$ 15,365</u>	<u>\$ -</u>	<u>(\$ 108)</u>	<u>\$ 720,629</u>

(五) 所得稅核定情形

本公司之營利事業所得稅申報，截至 109 年度以前之申報案件業經稅捐稽徵機關核定。

子公司東富投資之營利事業所得稅申報，截至 109 年度以前之申報案件業經稅捐稽徵機關核定。

二六、每股盈餘

	111年度	110年度
基本每股盈餘	<u>\$ 0.04</u>	<u>\$ 1.03</u>
稀釋每股盈餘	<u>\$ 0.04</u>	<u>\$ 1.03</u>

用以計算每股盈餘之淨利及普通股加權平均股數如下：

本年度淨利

	111年度	110年度
用以計算基本／稀釋每股盈餘之淨利	<u>\$ 38,873</u>	<u>\$ 899,758</u>

股 數

單位：仟股

	111年度	110年度
本年度流通在外加權平均普通股	885,703	885,703
減：子公司持有本公司之庫藏股	(9,109)	(12,756)
用以計算基本每股盈餘之普通股加權平均股數	876,594	872,947
具稀釋作用潛在普通股之影響：		
員工酬勞	<u>196</u>	<u>747</u>
用以計算稀釋每股盈餘之普通股加權平均股數	<u>876,790</u>	<u>873,694</u>

若本公司得選擇以股票或現金發放員工酬勞，則計算稀釋每股盈餘時，假設員工酬勞將採發放股票方式，並於該潛在普通股具有稀釋作用時計入加權平均流通在外股數，以計算稀釋每股盈餘。於次年度決議員工酬勞發放股數前計算稀釋每股盈餘時，亦繼續考量該等潛在普通股之稀釋作用。

二七、資本風險管理

合併公司進行資本管理以確保能夠於繼續經營之前提下，藉由將債務及權益餘額最適化，以使股東報酬極大化。其資本結構係由銀行借款及權益項目所組成，公司主要管理階層每月均會進行檢視並考量相關成本與風險，再依其決策向銀行進行資金融通或償還借款來平衡其整體資本結構。

另財務管理部門每月亦會檢視合併公司資本結構，其檢視內容包括考量流動比率及合併公司負債比率是否與管理階層所設定之目標有異常之情形。

二八、金融工具

(一) 公允價值資訊－非按公允價值衡量之金融工具

合併公司管理階層認為非按公允價值衡量之金融資產及金融負債之帳面金額趨近其公允價值或其公允價值無法可靠衡量。

(二) 公允價值資訊－以重複性基礎按公允價值衡量之金融工具

1. 公允價值層級

111 年 12 月 31 日

	第 1 等級	第 2 等級	第 3 等級	合 計
<u>透過損益按公允價值衡量之金融資產</u>				
國內上市(櫃)股票	\$ 48,707	\$ -	\$ -	\$ 48,707
<u>透過其他綜合損益按公允價值衡量之金融資產</u>				
權益工具投資				
－國內上市(櫃)股票	\$ 1,476,284	\$ -	\$ -	\$ 1,476,284
－國內未上市(櫃)股票	-	-	5,908,359	5,908,359
合 計	\$ 1,476,284	\$ -	\$ 5,908,359	\$ 7,384,643

110 年 12 月 31 日

	第 1 等級	第 2 等級	第 3 等級	合 計
<u>透過損益按公允價值衡量之金融資產</u>				
國內上市(櫃)股票	\$ 61,443	\$ -	\$ -	\$ 61,443
<u>透過其他綜合損益按公允價值衡量之金融資產</u>				
權益工具投資				
－國內上市(櫃)股票	\$ 1,511,862	\$ -	\$ -	\$ 1,511,862
－國內未上市(櫃)股票	-	-	3,987,569	3,987,569
合 計	\$ 1,511,862	\$ -	\$ 3,987,569	\$ 5,499,431

111 及 110 年度無第 1 等級與第 2 等級公允價值衡量間移轉之情形。

2. 金融工具以第 3 等級公允價值衡量之調節

透過其他綜合損益按公允價值衡量之金融資產

	111年度	110年度
年初餘額	\$ 3,987,569	\$ 4,142,291
購 買	540,262	-
認列於其他綜合損益	(294,244)	(154,722)
減資退還股款	(13,500)	-
重分類(附註十四)	1,688,272	-
年底餘額	<u>\$ 5,908,359</u>	<u>\$ 3,987,569</u>

3. 衡量公允價值所採用之評價技術及假設

(1) 具標準條款與條件並於活絡市場交易之金融工具，其公允價值係分別參照市場報價決定。

(2) 第 3 等級公允價值衡量之評價技術及輸入值：國內未上市(櫃)投資主要係採市場基礎法，該等投資使用之重大不可觀察輸入值主要係流動性折價。市場基礎法係採用可類比上市公司之權益基礎乘數(P/B)，並考量流動性折價參數後推算該公司股票之公允價格。

(三) 金融工具之種類

	111年12月31日	110年12月31日
<u>金融資產</u>		
透過損益按公允價值衡量之金融資產		
強制透過損益按公允價值衡量	\$ 48,707	\$ 61,443
按攤銷後成本衡量之金融資產(註1)	4,262,109	4,472,471
透過其他綜合損益按公允價值衡量之金融資產		
權益工具投資	7,384,643	5,499,431
<u>金融負債</u>		
按攤銷後成本衡量(註2)	19,417,257	16,545,992

註 1：餘額係包含現金及約當現金、應收票據及帳款(含關係人)、其他應收款及債務工具投資等按攤銷後成本衡量之金融資產。

註 2：餘額係包含短期借款、應付票據及帳款（含關係人）、其他應付款（含關係人）、長期借款及存入保證金等按攤銷後成本衡量之金融負債。

(四) 財務風險管理目的與政策

合併公司主要金融工具包括權益及債務工具投資、應收帳款、應付帳款及借款。合併公司之財務管理部門係為各業務單位提供服務，依照內部評估風險程度進行監督及管理營運有關之財務風險。該等風險包括市場風險（包含匯率風險、利率風險及其他價格風險）、信用風險及流動性風險。

1. 市場風險

合併公司之營運活動使合併公司承擔之主要財務風險為外幣匯率變動風險及利率變動風險。

(1) 匯率風險

合併公司從事外幣計價之銷貨與進貨交易，因而使合併公司產生匯率變動風險。為避免匯率變動造成外幣資產減少及未來現金流量之波動，於內部控制制度之範圍內，以外幣資產負債部位平衡調整方式管理風險。

合併公司於資產負債表日非功能性貨幣計價之貨幣性資產與貨幣性負債帳面金額參閱附註三四。

敏感度分析

合併公司主要受到美元、人民幣及歐元匯率波動之影響。

當報導日各攸關外幣對新台幣（功能性貨幣）產生不利之變動達 5%，合併公司於 111 及 110 年度之稅前淨（損）利將分別增加 10,359 仟元及增加 41,660 仟元。5%係為合併公司內部向主要管理階層報告匯率風險時所使用之敏感度比率，即對外幣匯率之可能變動範圍內進行評估。

(2) 利率風險

因合併公司內之個體同時以固定及浮動利率借入資金，因而產生利率風險。合併公司藉由維持一適當之固定及浮動利率組合來管理利率風險，以確保採用最符合成本效益之策略。

合併公司於資產負債表日受利率風險之金融資產及金融負債帳面金額如下：

	111年12月31日	110年12月31日
具公允價值利率風險		
—金融資產	\$ 569,404	\$ 1,068,875
—金融負債	13,446,569	11,611,318
具現金流量利率風險		
—金融資產	1,837,096	1,337,057
—金融負債	3,895,000	2,000,000

敏感度分析

下列敏感度分析係依於資產負債表日之利率風險而決定。合併公司內部向主要管理階層報告利率風險時所使用之變動率為利率增加或減少 50 基點，即對利率之可能變動範圍內進行評估。

若利率增加／減少 50 基點，在所有其他變數維持不變之情況下，合併公司 111 及 110 年度之稅前淨（損）利將分別增加／減少 10,290 仟元及減少／增加 3,315 仟元，主要因為合併公司之變動利率銀行借款之現金流量風險之暴險。

(3) 其他價格風險

合併公司因上市櫃股票及受益憑證投資而產生權益價格風險。

敏感度分析

下列敏感度分析係依資產負債表日之權益價格風險進行評估。

若權益價格上漲／下跌5%，111及110年度稅前淨(損)利將因透過損益按公允價值衡量之金融資產之公允價值變動而分別減少／增加2,435仟元及增加／減少3,072仟元。111及110年度稅前其他綜合損益將因透過其他綜合損益按公允價值衡量金融資產之公允價值變動而分別減少／增加73,814仟元及增加／減少75,593仟元。

2. 信用風險

信用風險係指交易對方拖欠合約義務而造成合併公司財務損失之風險。截至資產負債表日，合併公司可能因交易對方未履行義務及合併公司提供財務保證造成財務損失之最大信用風險暴險主要係來自於：

- (1) 合併資產負債表所認列之金融資產帳面金額。
- (2) 合併公司提供財務保證所產生之或有負債金額。

合併公司採行之政策係僅與信譽卓著之對象進行交易，並於必要情形下取得足額之擔保以減輕因拖欠所產生財務損失之風險。合併公司僅與評等良好之企業進行交易。該等資訊評估係由內部進行；倘無法取得該等資訊，合併公司將使用其他公開可取得之財務資訊進行評等。合併公司並持續監控信用風險及交易對方之信用評等，並將總交易金額分散至各信用評等合格之客戶，並透過放帳會複核及核准之交易對方信用額度限額以控制信用風險。

應收帳款之對象涵蓋眾多客戶。合併公司持續地針對應收帳款客戶之財務狀況進行評估。

金融資產受到合併公司之交易對方或他方未履行合約之潛在影響，合併公司係以資產負債表日公平價值為正數之合約為評估對象。合併公司之交易對象均為信譽良好之金融機構及廠商，因此不預期有重大之信用風險。

3. 流動性風險

合併公司係透過管理及維持足夠部位之現金及約當現金以支應營運並降低現金流量波動之影響。合併公司管理階層定期監督並掌控銀行融資額度使用狀況並確保借款合同條款之遵循。

銀行借款對合併公司而言係為一項重要流動性來源。截至111年及110年12月31日止，合併公司未動用之銀行融資額度，參閱下列(2)融資額度之說明。

(1) 流動性及利率風險表

下表係說明合併公司已約定還款期間之非衍生金融負債剩餘合約到期分析，其係依據本公司最早可能被要求還款之日期，並以金融負債未折現現金流量編製。

111年12月31日

	要求即付或 短於1個月	1至3個月	3個月至1年	1至5年	5年以上
無附息負債	\$ -	\$ 1,341,036	\$ -	\$ -	\$ -
租賃負債	568	735	3,046	9,703	204
浮動利率工具	70	45,124	-	3,897,750	-
固定利率工具	<u>1,026,921</u>	<u>3,206,395</u>	<u>3,525,521</u>	<u>5,765,657</u>	-
	<u>\$ 1,027,559</u>	<u>\$ 4,593,290</u>	<u>\$ 3,528,567</u>	<u>\$ 9,673,110</u>	<u>\$ 204</u>

110年12月31日

	要求即付或 短於1個月	1至3個月	3個月至1年	1至5年	5年以上
無附息負債	\$ -	\$ 1,556,601	\$ -	\$ -	\$ -
租賃負債	876	1,280	5,210	2,719	220
浮動利率工具	-	-	-	2,029,202	-
固定利率工具	<u>1,899,526</u>	<u>1,226,452</u>	<u>2,390,352</u>	<u>6,136,975</u>	-
	<u>\$ 1,900,402</u>	<u>\$ 2,784,333</u>	<u>\$ 2,395,562</u>	<u>\$ 8,168,896</u>	<u>\$ 220</u>

上述非衍生金融資產及負債之浮動利率工具金額，將因浮動利率與資產負債表日所估計之利率不同而改變。

(2) 融資額度

	111年12月31日	110年12月31日
無擔保銀行借款額度		
－已動用金額	\$ 17,233,000	\$ 15,986,000
－未動用金額	<u>12,149,000</u>	<u>13,658,000</u>
	<u>\$ 29,382,000</u>	<u>\$ 29,644,000</u>
有擔保銀行借款額度		
－已動用金額	\$ -	\$ 130,000
－未動用金額	<u>-</u>	<u>-</u>
	<u>\$ -</u>	<u>\$ 130,000</u>

二九、關係人交易

除已於其他附註所述者外，本公司及子公司間之交易、帳戶餘額、收益及費損於合併時全數予以銷除，故未揭露於本附註。關係人間之交易，其交易價格、付款條件均與一般非關係人相當。合併公司與其他關係人間之重大交易如下：

(一) 關係人名稱及其關係

關 係 人 名 稱	與合併公司之關係
遠東新世紀股份有限公司（遠東新世紀）	具重大影響之投資者
揚州化工產業園華煦供熱有限公司（華煦供熱）	關聯企業
亞東石化（上海）有限公司（亞東石化（上海））	關聯企業
亞洲水泥股份有限公司（亞洲水泥）	其他關係人
亞東石化股份有限公司（亞東石化）	其他關係人
亞東工業氣體股份有限公司（亞東氣體）	其他關係人
亞東綠材股份有限公司（亞東綠材）	其他關係人
亞東預拌混凝土股份有限公司（亞東預拌）	其他關係人
宏遠興業股份有限公司（宏遠興業）	其他關係人
遠東紡織（越南）有限公司（遠紡越南）	其他關係人
亞洲水泥（新加坡）有限公司（亞泥（新加坡））	其他關係人
富民運輸股份有限公司（富民運輸）	其他關係人
富達運輸股份有限公司（富達運輸）	其他關係人
遠東國際商業銀行股份有限公司（遠東商銀）	其他關係人
PET Far Eastern (Holding) Ltd. (PETH)	其他關係人
湖北亞東水泥有限公司（湖北亞東）	其他關係人
遠紡工業（上海）有限公司（遠紡工業（上海））	其他關係人
遠紡工業（揚州）有限公司（遠紡工業（揚州））	其他關係人
亞東工業（蘇州）有限公司（亞東工業（蘇州））	其他關係人

（接次頁）

(承前頁)

關 係 人 名 稱	與 合 併 公 司 之 關 係
上海遠化物流有限公司(上海遠化)	其他關係人
上海遠資信息技術有限公司(上海遠資)	其他關係人
遠迅(上海)數碼科技有限公司(遠迅(上海))	其他關係人

(二) 營業收入

	111年度	110年度
具重大影響之投資者	\$ 984,165	\$ 1,575,856
其他關係人	<u>201,526</u>	<u>237,524</u>
	<u>\$ 1,185,691</u>	<u>\$ 1,813,380</u>

(三) 進 貨

	111年度	110年度
具重大影響之投資者	\$ 304	\$ -
其他關係人	<u>358</u>	<u>1,628</u>
	<u>\$ 662</u>	<u>\$ 1,628</u>

(四) 營業費用

	111年度	110年度
關聯企業	\$ 9,490	\$ 8,683
其他關係人		
富民運輸	185,324	180,496
其 他	<u>44,202</u>	<u>33,542</u>
	<u>229,526</u>	<u>214,038</u>
	<u>\$239,016</u>	<u>\$222,721</u>

(五) 利息費用

	111年度	110年度
其他關係人		
遠紡工業(上海)	\$ 33,770	\$ 42,860
其 他	<u>31,652</u>	<u>29,980</u>
	<u>\$ 65,422</u>	<u>\$ 72,840</u>

(六) 利息收入

	<u>111年度</u>	<u>110年度</u>
關聯企業		
華煦供熱	\$ 6,890	\$ 7,144
其他關係人	<u>7,319</u>	<u>8,601</u>
	<u>\$ 14,209</u>	<u>\$ 15,745</u>

(七) 租金收入

	<u>111年度</u>	<u>110年度</u>
其他關係人		
富達運輸	<u>\$ 9,694</u>	<u>\$ 9,694</u>

(八) 現金及約當現金

	<u>111年12月31日</u>	<u>110年12月31日</u>
其他關係人		
遠東商銀	<u>\$ 34,185</u>	<u>\$103,669</u>

(九) 應收帳款

	<u>111年12月31日</u>	<u>110年12月31日</u>
具重大影響之投資者		
遠東新世紀	\$ 55,242	\$ 105,719
其他關係人	<u>13,102</u>	<u>6,863</u>
	<u>\$ 68,344</u>	<u>\$ 112,582</u>

流通在外之應收關係人款項未收取保證。111及110年度應收關係人款項並未提列備抵損失。

(十) 其他應收款

	<u>111年12月31日</u>	<u>110年12月31日</u>
關聯企業		
華煦供熱	\$529,854	\$512,649
其他關係人	<u>699</u>	<u>11,181</u>
	<u>\$530,553</u>	<u>\$523,830</u>

合併公司提供短期放款予華煦供熱為擔保放款 529,133 仟元，請參閱附表一。

(十一) 按攤銷後成本衡量之金融資產

	<u>111年12月31日</u>	<u>110年12月31日</u>
其他關係人		
遠東商銀	\$ 64,523	\$424,990
流 動	\$ -	\$337,773
非 流 動	<u>64,523</u>	<u>87,217</u>
	<u>\$ 64,523</u>	<u>\$424,990</u>

(十二) 應付帳款

	<u>111年12月31日</u>	<u>110年12月31日</u>
其他關係人	\$ 80	\$ 1,508

(十三) 向關係人借款（帳列短期借款）

	<u>111年12月31日</u>	<u>110年12月31日</u>
其他關係人		
遠紡工業（上海）	\$ 1,322,832	\$ 869,428
亞東工業（蘇州）	1,278,737	391,242
遠紡工業（揚州）	<u>529,133</u>	<u>521,657</u>
	<u>\$ 3,130,702</u>	<u>\$ 1,782,327</u>

合併公司向關係人借款之借款利率與市場利率相當。

(十四) 其他應付款

	<u>111年12月31日</u>	<u>110年12月31日</u>
關聯企業	\$ 38,795	\$ 28,073
其他關係人	<u>38,297</u>	<u>46,076</u>
	<u>\$ 77,092</u>	<u>\$ 74,149</u>

(十五) 取得不動產、廠房及設備（110年度：無）

	<u>111年度</u>
具重大影響之投資者	
遠東新世紀	<u>\$ 1,815</u>

(十六) 對關係人之增資

111 年度

	帳 列 項 目	交 易 股 數	取 得 價 款
其他關係人			
亞東石化	透過其他綜合損益按公允價值衡量之金融資產—非流動	54,026,152	<u>\$ 540,262</u>
遠東商銀	透過其他綜合損益按公允價值衡量之金融資產—非流動	3,502,844	<u>\$ 33,697</u>

110 年度

	帳 列 項 目	交 易 股 數	取 得 價 款
其他關係人			
宏遠興業	透過其他綜合損益按公允價值衡量之金融資產—非流動	11,579,542	<u>\$ 115,795</u>

合併公司於 111 及 110 年度分別認購亞東石化、遠東商銀及宏遠興業增資款。

(十七) 對主要管理階層之獎酬

	<u>111年度</u>	<u>110年度</u>
短期員工福利	\$ 38,675	\$ 41,127
退職後福利	<u>449</u>	<u>432</u>
	<u>\$ 39,124</u>	<u>\$ 41,559</u>

董事及其他主要管理階層之薪酬係由薪酬委員會依照個人績效及市場趨勢決定。

三十、質抵押之資產

合併公司下列資產已透過銀行質押，作為客戶銷貨及供應商之履約保證金：

	<u>111年12月31日</u>	<u>110年12月31日</u>
質押定存單（帳列按攤銷後成本 衡量之金融資產—非流動）	<u>\$ 64,523</u>	<u>\$ 87,217</u>

截至 111 年 12 月 31 日止，本公司另質押子公司東富投資股票 28,599 仟股作為銀行借款擔保之保證。

三一、重大或有負債及未認列之合約承諾

除已於其他附註所述者外，合併公司於資產負債表日有下列重大承諾事項及或有事項：

(一) 截至 111 年 12 月 31 日止，合併公司因購買原料已開立未使用之信用狀金額為 1,501,858 仟元、因金融機構提供之購料保證及中小企業聯合輔導基金會補助款履約保證金額為 410,000 仟元、關稅局先放後稅保證金額 213,425 仟元及向金融機構承租觸媒用白銀金額 835,772 仟元。

(二) 為聯屬事業背書保證資訊如下：

本公司

東富投資	<u>\$1,500,000</u>
------	--------------------

(三) 本公司與台灣中油股份有限公司訂有購買乙烯長期合約，至 111 年 12 月 31 日為止。本公司每年應依合約規定購買乙烯，價格按美金計價。

(四) 本公司與主要客戶遠東新世紀股份有限公司及台南紡織股份有限公司及新光合成纖維股份有限公司等訂有主要產品乙二醇之銷售合約，自 93 年起為期 1 至 3 年，期滿前雙方無異議，即依原合約續約，價格按美金計價，經雙方協議決定。

(五) 本公司於 110 年度與奇美實業股份有限公司簽訂為期 2 年之碳酸乙烯酯委託生產及買賣合約；奇美在製程中所產生之合格副產品乙二醇，本公司將予以買回，價格按經雙方協議決定。另依雙方協議，本公司可將部分產量銷售至指定用途市場。

(六) 本公司於 108 年間董事會決議通過高雄港洲際乙烯儲罐合作興建工程，工程總價 765,893 仟元，截至 111 年 12 月 31 日止，本公司已支付 549,688 仟元，帳列未完工程及待驗設備。

三二、重大之期後事項

本公司之子公司遠東聯石化為因應未來產能擴充計畫與環保減碳專案等資本支出及充實營運資金健全財務結構，擬辦理美金 6,000 萬元現金增資，本公司於 112 年 3 月 7 日董事會通過，依目前對遠東聯石化持股比例 55.8%，擬先透過增資第三地區之子公司 PPL 美金 23,480 仟元（或等值人民幣），再由 PPL 以美金 33,480 仟元增資遠東聯石化。

三三、其他事項

合併公司雖然受到新型冠狀病毒肺炎全球大流行及國際原油價格波動之影響，然而隨著疫情趨緩及政策鬆綁，合併公司營運逐漸恢復正常。合併公司評估現階段並未存有繼續經營能力、資產減損及籌資風險之疑慮。

三四、具重大影響之外幣資產及負債資訊

以下資訊係按合併公司各個體功能性貨幣以外之外幣彙總表達，所揭露之匯率係指該等外幣換算至功能性貨幣之匯率。具重大影響之外幣金融資產及負債資訊如下：

單位：各外幣／新台幣仟元

111 年 12 月 31 日

	外	幣	匯	率	帳	面	金	額
<u>外幣資產</u>								
<u>貨幣性項目</u>								
美 元	\$	7,303	30.71	(美元：人民幣)	\$	224,275		
美 元		3,652	6.96	(美元：新台幣)		112,153		
						<u>\$ 336,428</u>		
<u>外幣資產</u>								
<u>非貨幣性項目</u>								
採權益法之關聯 企業								
人 民 幣		42,562	4.41	(人民幣：新台幣)	\$	<u>187,675</u>		
<u>外幣負債</u>								
<u>貨幣性項目</u>								
美 元		3,408	6.96	(美元：人民幣)	\$	104,660		
美 元		798	30.71	(美元：新台幣)		24,507		
人 民 幣		20	4.41	(人民幣：新台幣)		88		
						<u>\$ 129,255</u>		

110年12月31日

	外	幣	匯	率	帳	面	金	額
<u>外幣資產</u>								
<u>貨幣性項目</u>								
美 元	\$	5,261		27.68 (美元：新台幣)	\$	145,624		
美 元		247		6.37 (美元：人民幣)		6,837		
						<u>152,461</u>		
<u>非貨幣性項目</u>								
採權益法之關聯企業								
人 民 幣		306,185		4.35 (人民幣：新台幣)	\$	<u>1,331,028</u>		
<u>外幣負債</u>								
<u>貨幣性項目</u>								
美 元		21,208		27.68 (美元：新台幣)	\$	587,037		
美 元		14,103		6.37 (美元：人民幣)		390,371		
歐 元		259		31.32 (歐元：新台幣)		8,112		
人 民 幣		18		4.35 (人民幣：新台幣)		78		
歐 元		2		7.20 (歐元：人民幣)		63		
						<u>985,661</u>		

具重大影響之外幣兌換損益（已實現及未實現）如下：

功能性貨幣	111年度		110年度	
	功 能 性 貨 幣 兌 表 達 貨 幣	淨兌換(損)益	功 能 性 貨 幣 兌 表 達 貨 幣	淨兌換(損)益
新台幣	1 (新台幣：新台幣)	\$ 7,334	1 (新台幣：新台幣)	(\$ 1,908)
人民幣	4.43 (人民幣：新台幣)	<u>8,984</u>	4.34 (人民幣：新台幣)	<u>13,506</u>
		<u>\$ 16,318</u>		<u>\$ 11,598</u>

三五、附註揭露事項

(一) 重大交易事項相關資訊：

1. 資金貸與他人：附表一。
2. 為他人背書保證：附表二。
3. 期末持有有價證券情形：附表三。
4. 累積買進或賣出同一有價證券之金額達新臺幣 3 億元或實收資本額 20% 以上：附表四。
5. 取得不動產之金額達新臺幣 3 億元或實收資本額 20% 以上：無。
6. 處分不動產之金額達新臺幣 3 億元或實收資本額 20% 以上：無。

7. 與關係人進、銷貨之金額達新臺幣 1 億元或實收資本額 20% 以上：附表五。
8. 應收關係人款項達新臺幣 1 億元或實收資本額 20% 以上：無。
9. 從事衍生工具交易：無。
10. 其他：母子公司間及各子公司間之業務關係及重要交易往來情形及金額：無。

(二) 轉投資事業相關資訊：附表六。

(三) 大陸投資資訊：

1. 大陸被投資公司名稱、主要營業項目、實收資本額、投資方式、資金匯出入情形、持股比例、本期損益及認列之投資損益、期末投資帳面金額、已匯回投資損益及赴大陸地區投資限額：附表七。
2. 與大陸被投資公司直接或間接經由第三地區所發生下列之重大交易事項，及其價格、付款條件、未實現損益：無。

(四) 主要股東資訊：股權比例達 5% 以上之股東名稱、持股數額及比例：附表八。

三六、部門資訊

提供給主要營運決策者用以分配資源及評量部門績效之資訊，著重於每一交付或提供之產品或勞務之種類。合併公司之應報導部門如下：

乙二醇事業

特用化學事業

氣體事業

投資事業

(一) 部門收入與營運結果

合併公司之收入與營運結果依應報導部門分析如下：

	部 門 收 入		部 門 損 益	
	111年度	110年度	111年度	110年度
乙二醇事業	\$13,538,489	\$18,385,818	(\$ 2,211,193)	(\$ 37,936)
特化事業	6,810,631	7,480,073	377,594	856,171
氣體事業	1,687,269	1,600,789	660,371	616,767
投資事業及其他	44,710	15,039	15,491	(13,118)
其他沖銷及調整	-	-	108	108
部門總額	<u>\$22,081,099</u>	<u>\$27,481,719</u>	(1,157,729)	1,421,992
營業外收入及支出			<u>382,711</u>	(46,917)
稅前淨(損)利			<u>(\$ 775,018)</u>	<u>\$ 1,375,075</u>

部門損益係指各個部門所賺取之利潤，此衡量金額係提供予主要營運決策者，用以分配資源予部門及評量其績效。

(二) 部門總資產

	111年12月31日	110年12月31日
<u>部門資產</u>		
乙二醇事業	\$ 11,524,958	\$ 12,062,805
特化事業	4,537,069	4,242,053
氣體事業	2,169,726	2,259,250
投資事業及其他	26,074,149	26,277,571
其他沖銷及調整	(9,398,098)	(11,065,508)
合併資產總額	<u>\$34,907,804</u>	<u>\$ 33,776,171</u>

(三) 地區別資訊

合併公司來自外部客戶之收入及依營運地點區分與非流動資產按資產所在地區分之資訊：主要係於亞洲。

(四) 主要客戶資訊

110 年度乙二醇事業一直接銷售之收入金額 18,385,818 仟元中，2,779,923 仟元係來自合併公司之最大客戶南京炭青化學品有限公司。111 年度並無單一客戶之收入達合併公司收入總額之 10%。

東聯化學股份有限公司及子公司
資金貸與他人

民國 111 年 12 月 31 日

附表一

單位：新台幣仟元

編號	貸出之公司	貸與對象	往來項目	是否為關係人	本期最高餘額	期末餘額	實際動支金額	利率區間	資金貸與性質	業務往來金額	來有短期融通金必要之原因	提列損失	備抵額	擔保名稱	品價值	對個別對象資金貸與總額	資金貸與上限	與備註
1	遠東聯石化	華照供熱	其他應收款-關聯公司借款	是	\$ 529,133	\$ 529,133	\$ 529,133	1.3%	短期融通	\$ -	- 營運週轉	\$ -	-	本票	-	該公司最近期經會計師查核後淨值 40% \$ 2,084,930	該公司最近期經會計師查核後淨值 40% \$ 2,084,930	-

註 1：係按貸出資金之公司 111 年 12 月 31 日經會計師查核之淨值 40% 計算。

東聯化學股份有限公司及子公司
為他人背書保證

民國 111 年 12 月 31 日

附表二

單位：新台幣千元

編號	背書保證公司名稱	被背書保證公司名稱	背書保證對象關係(註1)	單一企業對背書保證金額	本期最高背書保證餘額	期末背書保證餘額	實際動支金額	以財產擔保背書保證金額	累計背書保證金額佔最近淨值之比率(%)	背書保證最高額	背書保證金額最近淨值最	屬母公司對子公司背書保證	屬子公司對母公司背書保證	屬對大陸地區背書保證	註
0	本公司	東富投資	2	本公司最近期財務報表淨值50% \$ 5,995,443	\$ 1,500,000	\$ 1,500,000	\$ 645,000	\$ -	12.51	本公司最近期財務報表淨值100% \$ 11,990,887	Y	N	N		

註：1. 背書保證者與被背書保證對象之關係，其種類列示如下：
2. 公司直接及間接持有表決權之股份超過百分之五十之公司。

東聯化學股份有限公司及子公司
期末持有有價證券情形
民國 111 年 12 月 31 日

單位：新台幣千元／股、單位

附表三

持有之公司	有價證券名稱及名稱	與有價證券發行人之關係	科目	日期	期末		備註
					股數／單位	金額	
本公司	遠東百貨股份有限公司	董事長相同	透過其他綜合損益按公允價值衡量之金融資產—非流動	1	309,132	309,132	註 1
	遠東新世紀股份有限公司	董事長相同	同上	6,888,446	219,741	219,741	註 1
	亞洲水泥股份有限公司	董事長相同	同上	8,486,315	347,939	347,939	註 1
	宏遠興業股份有限公司	董事長為本公司董事	同上	16,040,145	113,725	113,725	註 1
	亞東石化股份有限公司	共董事長為該公司之法人董事	同上	350,286,055	2,546,580	2,546,580	註 2
	大華創業投資股份有限公司	本公司為該公司之法人董事	同上	26,666,667	328,800	328,800	註 2
	啟航創業投資股份有限公司	本公司為該公司之法人董事	同上	1,350,000	14,040	14,040	註 2
	啟航貳創業投資股份有限公司	本公司為該公司之法人董事	同上	3,600,000	33,768	33,768	註 2
	台安生物科技股份有限公司	—	同上	499,998	7,080	7,080	註 2
	中興電工機械股份有限公司	—	同上	60,000	4,032	4,032	註 1
東富投資	華城電機股份有限公司	—	透過損益按公允價值衡量之金融資產—流動	75,000	3,623	3,623	註 1
	華新麗華股份有限公司	—	同上	81,000	3,823	3,823	註 1
	裕隆汽車製造股份有限公司	—	同上	60,000	3,720	3,720	註 1
	鴻海精密工業股份有限公司	—	同上	72,000	7,193	7,193	註 1
	國巨股份有限公司	—	同上	9,000	4,059	4,059	註 1
	台灣積體電路股份有限公司	—	同上	16,000	7,176	7,176	註 1
	技嘉科技股份有限公司	—	同上	36,000	3,834	3,834	註 1
	長榮航空股份有限公司	—	同上	150,000	4,223	4,223	註 1
	建漢科技股份有限公司	—	同上	150,000	3,442	3,442	註 1
	神農科技股份有限公司	—	同上	18,000	3,582	3,582	註 1
	東聯化學股份有限公司	庫藏股	透過其他綜合損益按公允價值衡量之金融資產—非流動	9,108,554	124,373	169,419	註 1
	遠東國際商業銀行股份有限公司	本公司之董事長為該公司之董事	同上	34,761,214	382,373	382,373	註 1
	宏遠興業股份有限公司	其董事長為本公司母公司之董事	同上	14,580,194	103,374	103,374	註 1
	裕鼎實業股份有限公司	實質關係人	同上	5,982,068	91,645	91,645	註 2
	鼎樺投資股份有限公司	實質關係人	同上	40,328,640	385,138	385,138	註 2
	亞東石化股份有限公司	本公司之母公司為該公司之法人董事	同上	111,834,375	813,036	813,036	註 2
PPL	遠紡工業(上海)有限公司	實質關係人	同上	-	1,688,272	1,688,272	註 2

註 1：市價係按 111 年 12 月 31 日收盤價計算。

註 2：公允價值係按最近期之評價結果。

東聯化學股份有限公司及子公司
累積買進或賣出同一有價證券之金額達新臺幣3億元或實收資本額20%以上
民國111年1月1日至12月31日

單位：新台幣仟元/股

附表四

買、賣之公司	有價證券種類及名稱	帳列科目	交易對象(註1)	關係(註1)	係(註1)	期(註1)股		期(註2)股		初買金額	初買股數	入賣		出(註2)股	期(註2)股		未(註2)金額
						309,334,376	3,158,001	40,951,679	\$ 409,517			-	\$ -		350,286,055	\$ 3,567,518	
本公司	股票 亞東石化股份有限公司	透過其他綜合損益按公允價值衡量之金融資產—非流動	-	-	-	309,334,376	3,158,001	40,951,679	\$ 409,517	-	-	-	350,286,055	-	-	\$ 3,567,518	
東富投資	股票 亞東石化股份有限公司	透過其他綜合損益按公允價值衡量之金融資產—非流動	-	-	-	98,759,902	987,599	13,074,473	130,745	-	-	-	111,834,375	-	-	1,118,344	

註1：有價證券帳列採用權益法之投資者，須填寫該二欄，餘得免填。

註2：金額係原始購入成本。

東聯化學股份有限公司及子公司
與關係人進、銷貨之金額達新台幣 1 億元或實收資本額 20% 以上
民國 111 年 1 月 1 日至 12 月 31 日

附表五

單位：新台幣仟元

進(銷)貨之公司	交易對象	關係	交易			情形			交易條件與一般交易及			應收(付)票據、帳款		備註	
			進(銷)貨	貨金	額	佔總進(銷)貨之比率	授信期	信期	與其他客戶相同	單	價	授	信		期
本公司	遠東新世紀	董事長相同	銷貨	(\$ 984,165)		(4%)	與其他客戶相同	-	-	-			\$ 55,242	5%	-

東聯化學股份有限公司及子公司
被投資公司名稱、所在地區……等相關資訊
民國 111 年 1 月 1 日至 12 月 31 日

附表六

單位：新台幣及外幣仟元／股

投資公司名稱	被投資公司名稱	所在地區	主要營業項目	原本期	投資未	資上期	金額未	期未股	未數持	持股%	有被投	本公司	本期認	列之	備註
本公司	PPL	英屬維京群島	投資	USD192,972	USD192,972	USD192,972	148,356	100	\$ 4,449,338	(\$ 276,491)	(\$ 276,491)	29,967			
	東富投資	台北市	各種生產事業及金融事業之投資	\$ 1,110,000	\$ 1,110,000	\$ 1,110,000	158,592,343	100	1,215,149	36,343		29,967			註
	OUCC (Bermuda)	英屬百慕達群島	投資	USD 90,000	USD 90,000	USD 90,000	103,580	100	655,714	(217,066)	(217,066)				

註：其中 28,599,328 股質押予金融機構。

東聯化學股份有限公司及子公司
大陸投資資訊

民國 111 年 12 月 31 日

附表七

單位：新台幣及外幣仟元

大陸被投資公司名稱	主要營業項目	實收資本額	投資方式	本 期 自 台 灣 匯 出 投 資 金 額	本 期 初 自 台 灣 匯 出 累 積 投 資 金 額	本 期 匯 出 或 收 回 投 資 金 額	本 自 台 灣 匯 回 投 資 金 額	本 期 自 台 灣 匯 出 累 積 投 資 金 額	被 投 資 公 司 本 期 損 益	本 公 司 直 接 或 間 接 投 資 之 持 股 比 例	本 期 認 列 投 資 損 益	期 末 帳 面 投 資 金 額	截 至 本 期 已 匯 回 投 資 收 益	註
亞東石化(上海)	純對苯二甲酸之產銷業務	USD 241,310	經由第三地區投資設立公司 (PPL) 再投資大陸公司	USD 92,886	USD 92,886	USD -	USD -	USD 92,886	(RMB 306,984)	註 4	526,173 (註 2)	\$ - (註 4)	-	
遠東聯石化	化工產品(乙二醇、二乙二醇、三乙二醇、環氧乙烷)及專用化學產品之生產及銷售	USD 297,500	經由第三地區投資設立公司 (PPL) 再投資大陸公司	USD 179,500	USD 179,500	USD -	USD -	USD 179,500	(RMB 422,874)	56%	1,046,437 (註 2)	2,908,478	-	註 3
華僑供熱	熱水(非飲用水)、蒸汽生產及銷售；供熱管安裝及維修；供熱技術諮詢服務	RMB 160,000	經由第三地區投資設立公司 (PPL) 再投資大陸公司(遠東聯石化)之再投資大陸公司	-	-	USD -	USD -	-	(RMB 21,712)	28%	48,047 (註 2)	187,675	-	

本 期 自 台 灣 匯 出 投 資 金 額	USD 272,386
本 期 自 台 灣 匯 回 投 資 金 額	USD 281,636
本 期 自 台 灣 匯 出 淨 額	USD -

註 1：本公司獲經濟部工業局核發經投工字第 11020408220 號企業營運總部認定函，依「大陸地區從事投資或技術合作審查原則」規定，本公司對大陸投資累計金額無上限之限制。

註 2：係依據同期間經會計師查核之財務報表為認列基礎。

註 3：具重大非控制權益。

註 4：亞東石化(上海)已於 111 年 12 月 31 日消滅合併至遠紡工業(上海)有限公司，請參閱附註十四。

東聯化學股份有限公司

主要股東資訊

民國 111 年 12 月 31 日

附表八

主 要 股 東 名 稱	股 份	
	持 有 股 數 (股)	持 股 比 例
遠東新世紀股份有限公司	81,217,005	9.16%
遠鼎投資股份有限公司	70,817,684	7.99%
亞洲水泥股份有限公司	63,766,522	7.19%
遠通投資股份有限公司	49,905,396	5.63%

註：本表主要股東資訊係由集保公司以當季季底最後一個營業日，計算股東持有公司已完成無實體登錄交付（含庫藏股）之普通股合計達 5% 以上資料。本公司財務報告所記載股本與實際已完成無實體登錄交付股數，可能因編製計算基礎不同或有差異。

六、最近年度個體財務報告及會計師查核報告

(完整版財務報表請詳年報附冊或查詢公開資訊觀測站 <https://mops.twse.com.tw/>)

會計師查核報告

東聯化學股份有限公司 公鑒：

查核意見

東聯化學股份有限公司民國 111 年及 110 年 12 月 31 日之個體資產負債表，暨民國 111 年及 110 年 1 月 1 日至 12 月 31 日之個體綜合損益表、個體權益變動表、個體現金流量表，以及個體財務報表附註（包括重大會計政策彙總），業經本會計師查核竣事。

依本會計師之意見，上開個體財務報表在所有重大方面係依照證券發行人財務報告編製準則編製，足以允當表達東聯化學股份有限公司民國 111 年及 110 年 12 月 31 日之個體財務狀況，暨民國 111 年及 110 年 1 月 1 日至 12 月 31 日之個體財務績效及個體現金流量。

查核意見之基礎

本會計師係依照會計師查核簽證財務報表規則及審計準則執行查核工作。本會計師於該等準則下之責任將於會計師查核個體財務報表之責任段進一步說明。本會計師所隸屬事務所受獨立性規範之人員已依會計師職業道德規範，與東聯化學股份有限公司保持超然獨立，並履行該規範之其他責任。本會計師相信已取得足夠及適切之查核證據，以作為表示查核意見之基礎。

關鍵查核事項

關鍵查核事項係指依本會計師之專業判斷，對東聯化學股份有限公司民國 111 年度個體財務報表之查核最為重要之事項。該等事項已於查核個體財務報表整體及形成查核意見之過程中予以因應，本會計師並不對該等事項單獨表示意見。

茲對東聯化學股份有限公司民國 111 年度個體財務報表之關鍵查核事項敘明如下：

不動產、廠房及設備之減損

截至民國 111 年 12 月 31 日止，個體資產負債表之不動產、廠房及設備為 4,948,718 千元，東聯化學股份有限公司於每一資產負債表日應評估是否有任何跡象顯示有形資產可能已減損。若有任一減損跡象存在，則需估計該資產之可回收金額。倘無法估計個別資產之可回收金額，則公司估計該資產所屬現金產生單位之可回收金額。因上述有形資產金額佔資產總額 22%，且對可回收金額之計算涉及諸多假設及估計，其方法將直接影響減損損失認列之金額，是以為一關鍵查核事項。

因應之查核程序

本會計師對於上述事項預計執行之主要查核程序如下：

1. 執行控制測試以了解公司資產減損評估方法及相關控制制度之設計與執行情形。
2. 獨立檢視公司內外部資訊，了解管理階層針對固定資產進行之減損跡象評估是否合理。若發現有減損跡象，則進行：
 - (1) 取得公司自行評估之依各現金產生單位之資產減損評估表；
 - (2) 評估並諮詢本事務所內部專家，資產減損評估表中所使用之假設，包括現金產生單位區分、現金流量預測及折現率等是否適當。

管理階層與治理單位對個體財務報表之責任

管理階層之責任係依照證券發行人財務報告編製準則編製允當表達之個體財務報表，且維持與個體財務報表編製有關之必要內部控制，以確保個體財務報表未存有導因於舞弊或錯誤之重大不實表達。

於編製個體財務報表時，管理階層之責任亦包括評估東聯化學股份有限公司繼續經營之能力、相關事項之揭露，以及繼續經營會計基礎之採用，除非管理階層意圖清算東聯化學股份有限公司或停止營業，或除清算或停業外別無實際可行之其他方案。

東聯化學股份有限公司之治理單位（含審計委員會）負有監督財務報導流程之責任。

會計師查核個體財務報表之責任

本會計師查核個體財務報表之目的，係對個體財務報表整體是否存有導因於舞弊或錯誤之重大不實表達取得合理確信，並出具查核報告。合理確信係高度確信，惟依照審計準則執行之查核工作無法保證必能偵出個體財務報表存有之重大不實表達。不實表達可能導因於舞弊或錯誤。如不實表達之個別金額或彙總數可合理預期將影響個體財務報表使用者所作之經濟決策，則被認為具有重大性。

本會計師依照審計準則查核時，運用專業判斷及專業懷疑。本會計師亦執行下列工作：

1. 辨認並評估個體財務報表導因於舞弊或錯誤之重大不實表達風險；對所評估之風險設計及執行適當之因應對策；並取得足夠及適切之查核證據以作為查核意見之基礎。因舞弊可能涉及共謀、偽造、故意遺漏、不實聲明或踰越內部控制，故未偵出導因於舞弊之重大不實表達之風險高於導因於錯誤者。
2. 對與查核攸關之內部控制取得必要之瞭解，以設計當時情況下適當之查核程序，惟其目的非對東聯化學股份有限公司內部控制之有效性表示意見。
3. 評估管理階層所採用會計政策之適當性，及其所作會計估計與相關揭露之合理性。
4. 依據所取得之查核證據，對管理階層採用繼續經營會計基礎之適當性，以及使東聯化學股份有限公司繼續經營之能力可能產生重大疑慮之事件或情況是否存在重大不確定性，作出結論。本會計師若認為該等事件或情況存在重大不確定性，則須於查核報告中提醒個體財務報表使用者注意個體財務報表之相關揭露，或於該等揭露係屬不適當時修正查核意見。本會計師之結論係以截至查核報告日所取得之查核證據為基礎。惟未來事件或情況可能導致東聯化學股份有限公司不再具有繼續經營之能力。
5. 評估個體財務報表（包括相關附註）之整體表達、結構及內容，以及個體財務報表是否允當表達相關交易及事件。
6. 對於東聯化學股份有限公司內組成個體之財務資訊取得足夠及適切之查核證據，以對個體財務報表表示意見。本會計師負責查核案件之指導、監督及執行，並負責形成東聯化學股份有限公司查核意見。

本會計師與治理單位溝通之事項，包括所規劃之查核範圍及時間，以及重大查核發現（包括於查核過程中所辨認之內部控制顯著缺失）。

本會計師亦向治理單位提供本會計師所隸屬事務所受獨立性規範之人員已遵循會計師職業道德規範中有關獨立性之聲明，並與治理單位溝通所有可能被認為會影響會計師獨立性之關係及其他事項（包括相關防護措施）。

本會計師從與治理單位溝通之事項中，決定對東聯化學股份有限公司民國 111 年度個體財務報表查核之關鍵查核事項。本會計師於查核報告中敘明該等事項，除非法令不允許公開揭露特定事項，或在極罕見情況下，本會計師決定不於查核報告中溝通特定事項，因可合理預期此溝通所產生之負面影響大於所增進之公眾利益。

勤業眾信聯合會計師事務所

會計師 戴 信 維

戴信維



會計師 郭 俐 雯

郭俐雯



證券暨期貨管理委員會核准文號
台財證六字第 0930128050 號

證券暨期貨管理委員會核准文號
台財證六字第 0920123784 號

中 華 民 國 1 1 2 年 3 月 1 0 日

東聯化學股份有限公司

合併資產負債表

民國 111 年 12 月 31 日

單位：新台幣仟元

代 碼	資	111 年 12 月 31 日			110 年 12 月 31 日		
		金	額	%	金	額	%
	流動資產						
1100	現金及約當現金（附註六及二七）	\$	344,876	2	\$	730,924	3
1150	應收票據淨額（附註九）		55,704	-		77,214	-
1170	應收帳款－非關係人淨額（附註九）		646,029	3		830,041	4
1180	應收帳款－關係人（附註九及二七）		66,724	-		111,762	-
1200	其他應收款		331	-		251	-
130X	存貨（附註十）		656,156	3		626,662	3
1421	預付貨款		9,011	-		11,620	-
1429	其他預付款		17,377	-		16,799	-
1460	待出售非流動資產（附註十一）		308,622	1		-	-
1479	其他流動資產（附註十六）		185,275	1		169,049	1
11XX	流動資產總計		<u>2,290,105</u>	<u>10</u>		<u>2,574,322</u>	<u>11</u>
	非流動資產						
1517	透過其他綜合損益按公允價值衡量之金融資產（附註七及二七）		3,920,805	17		3,773,522	16
1535	按攤銷後成本衡量之金融資產（附註八、二七及二八）		64,523	-		87,217	-
1550	採用權益法之投資（附註十二）		6,320,201	28		6,801,395	29
1600	不動產、廠房及設備（附註十三）		4,948,718	22		5,222,625	23
1740	未完工程及待驗設備（附註十三）		2,232,242	10		1,575,030	7
1755	使用權資產（附註十四）		14,046	-		10,350	-
1760	投資性不動產（附註十五）		1,682,742	7		1,991,406	9
1801	無形資產		6,941	-		7,356	-
1840	遞延所得稅資產（附註二三）		258,129	1		270,612	1
1990	其他非流動資產（附註十六）		1,180,387	5		918,695	4
15XX	非流動資產總計		<u>20,628,734</u>	<u>90</u>		<u>20,658,208</u>	<u>89</u>
1XXX	資 產 總 計		<u>\$ 22,918,839</u>	<u>100</u>		<u>\$ 23,232,530</u>	<u>100</u>
	負債及權益						
	流動負債						
2170	應付帳款（附註二七）	\$	494,261	2	\$	1,117,110	5
2200	其他應付款（附註十八及二七）		301,589	1		492,900	2
2230	本期所得稅負債（附註二三）		-	-		6,566	-
2280	租賃負債（附註十四）		4,233	-		7,300	-
2399	其他流動負債（附註十九）		122,857	1		153,383	1
21XX	流動負債總計		<u>922,940</u>	<u>4</u>		<u>1,777,259</u>	<u>8</u>
	非流動負債						
2540	長期借款（附註十七及二八）		8,999,258	39		7,599,571	33
2570	遞延所得稅負債（附註二三）		708,247	3		696,177	3
2580	租賃負債（附註十四）		9,765	-		2,881	-
2640	淨確定福利負債（附註二十）		168,584	1		230,482	1
2645	存入保證金		49,120	-		35,383	-
2670	其他非流動負債（附註十九）		70,038	1		53,997	-
25XX	非流動負債總計		<u>10,005,012</u>	<u>44</u>		<u>8,618,491</u>	<u>37</u>
2XXX	負債總計		<u>10,927,952</u>	<u>48</u>		<u>10,395,750</u>	<u>45</u>
	權益（附註二一）						
3110	普通股股本		8,857,031	39		8,857,031	38
3200	資本公積		1,085,930	5		1,006,828	4
	保留盈餘						
3310	法定盈餘公積		1,615,037	7		1,526,813	7
3320	特別盈餘公積		1,911,129	8		1,911,129	8
3350	未分配盈餘		214,458	1		882,237	4
3300	保留盈餘總計		<u>3,740,624</u>	<u>16</u>		<u>4,320,179</u>	<u>19</u>
	其他權益						
3410	國外營運機構財務報表換算之兌換差額	(477,924)	(2)	(496,003)	(2)
3420	透過其他綜合損益按公允價值衡量之金融資產未實現評價損益	(1,090,401)	(5)	(726,882)	(3)
3400	其他權益總計	(1,568,325)	(7)	(1,222,885)	(5)
3500	庫藏股票	(124,373)	(1)	(124,373)	(1)
3XXX	權益總計		<u>11,990,887</u>	<u>52</u>		<u>12,836,780</u>	<u>55</u>
	負 債 及 權 益 總 計		<u>\$ 22,918,839</u>	<u>100</u>		<u>\$ 23,232,530</u>	<u>100</u>

後附之附註係本個體財務報告之一部分。

(請參閱動業眾信聯合會計師事務所民國 112 年 3 月 10 日查核報告)

董事長：



經理人：



會計主管：



東聯仁學股份有限公司

個體綜合損益表

民國 111 年及 110 年 1 月 1 日至 12 月 31 日

單位：新台幣仟元，惟
每股盈餘為元

代碼	111 年度		110 年度	
	金 額	%	金 額	%
營業收入				
4100	\$ 12,770,275	100	\$ 14,673,731	100
營業成本				
5110	<u>11,426,269</u>	<u>90</u>	<u>12,620,091</u>	<u>86</u>
5900	<u>1,344,006</u>	<u>10</u>	<u>2,053,640</u>	<u>14</u>
營業費用（附註二二及二七）				
6100	617,342	5	627,742	4
6200	106,355	1	119,621	1
6300	156,500	1	156,857	1
6450	(<u>1,513</u>)	<u>-</u>	<u>1,177</u>	<u>-</u>
6000	<u>878,684</u>	<u>7</u>	<u>905,397</u>	<u>6</u>
6900	<u>465,322</u>	<u>3</u>	<u>1,148,243</u>	<u>8</u>
營業外收入及支出				
7100	2,899	-	905	-
7110	39,662	-	39,662	-
7130	83,019	1	71,542	-
7190	34,605	-	39,140	-
7210	(<u>1,314</u>)	-	263	-
7230	7,334	-	(<u>1,908</u>)	-
7590	(<u>33,256</u>)	-	(<u>35,184</u>)	-
7510	(<u>78,666</u>)	-	(<u>59,820</u>)	-
7770	(<u>463,590</u>)	(<u>4</u>)	(<u>113,311</u>)	(<u>1</u>)
7000	(<u>409,307</u>)	(<u>3</u>)	(<u>58,711</u>)	(<u>1</u>)

（接次頁）

(承前頁)

代碼	111 年度		110 年度	
	金 額	%	金 額	%
7900 稅前淨利	\$ 56,015	-	\$ 1,089,532	7
7950 所得稅費用(附註二三)	17,142	-	189,774	1
8200 本年度淨利	38,873	-	899,758	6
其他綜合損益				
8310 不重分類至損益之項目：				
8311 確定福利計畫之再衡量數(附註二十)	1,955	-	(21,901)	-
8316 透過其他綜合損益按公允價值衡量之權益工具投資未實現評價損益	(248,734)	(2)	(187,378)	(1)
8349 與不重分類之項目相關之所得稅(附註二三)	(391)	-	4,380	-
8320 採用權益法認列子公司其他綜合損益之份額	(114,785)	-	(52,300)	(1)
8360 後續可能重分類至損益之項目：				
8380 採用權益法認列子公司其他綜合損益之份額	18,079	-	(23,715)	-
8300 本年度稅後其他綜合損益	(343,876)	(2)	(280,914)	(2)
8500 本年度綜合損益總額	(\$ 305,003)	(2)	\$ 618,844	4
每股盈餘(附註二四)				
9750 基 本	\$ 0.04		\$ 1.03	
9850 稀 釋	\$ 0.04		\$ 1.03	

後附之附註係本個體財務報告之一部分。

(請參閱勤業眾信聯合會計師事務所民國 112 年 3 月 10 日查核報告)

董事長：



經理人：



會計主管：



東聯化學股份有限公司

個體權益變動表

民國 111 年及 110 年 1 月 1 日至 12 月 31 日

單位：新台幣仟元

代碼		資 本 公 積				保 留 盈 餘			其 他 權 益 項 目			
		普通股股本	股票發行溢價	庫藏股票	其 他	法定盈餘公積	特別盈餘公積	未分配盈餘 (待彌補虧損)	國外營運機構 財務報表換算 之兌換差額	透過其他綜合 損益按公允 價值衡量之 金融資產未 實現評價損益	庫藏股票	權 益 總 額
A1	110 年 1 月 1 日餘額	\$ 8,857,031	\$ 470,767	\$ 322,787	\$ 162,732	\$ 2,327,378	\$ 1,911,129	(\$ 800,565)	(\$ 472,288)	(\$ 487,204)	(\$ 187,798)	\$ 12,103,969
B13	法定盈餘公積彌補虧損	-	-	-	-	(800,565)	-	800,565	-	-	-	-
D1	110 年度淨利	-	-	-	-	-	-	899,758	-	-	-	899,758
D3	110 年度稅後其他綜合損益	-	-	-	-	-	-	(17,521)	(23,715)	(239,678)	-	(280,914)
D5	110 年度綜合損益總額	-	-	-	-	-	-	882,237	(23,715)	(239,678)	-	618,844
L7	子公司處分母公司股票視同庫藏股 交易	-	-	50,542	-	-	-	-	-	-	63,425	113,967
Z1	110 年 12 月 31 日餘額	8,857,031	470,767	373,329	162,732	1,526,813	1,911,129	882,237	(496,003)	(726,882)	(124,373)	12,836,780
B1	提列法定盈餘公積	-	-	-	-	88,224	-	(88,224)	-	-	-	-
B5	本公司股東現金股利	-	-	-	-	-	-	(619,992)	-	-	-	(619,992)
D1	111 年度淨利	-	-	-	-	-	-	38,873	-	-	-	38,873
D3	111 年度稅後其他綜合損益	-	-	-	-	-	-	1,564	18,079	(363,519)	-	(343,876)
D5	111 年度綜合損益總額	-	-	-	-	-	-	40,437	18,079	(363,519)	-	(305,003)
M1	發放予子公司股利調整資本公積	-	-	6,376	-	-	-	-	-	-	-	6,376
H3	採用權益法之投資變動數	-	-	-	72,726	-	-	-	-	-	-	72,726
Z1	111 年 12 月 31 日餘額	<u>\$ 8,857,031</u>	<u>\$ 470,767</u>	<u>\$ 379,705</u>	<u>\$ 235,458</u>	<u>\$ 1,615,037</u>	<u>\$ 1,911,129</u>	<u>\$ 214,458</u>	<u>(\$ 477,924)</u>	<u>(\$ 1,090,401)</u>	<u>(\$ 124,373)</u>	<u>\$ 11,990,887</u>

後附之附註係本個體財務報告之一部分。

(請參閱勤業眾信聯合會計師事務所民國 112 年 3 月 10 日查核報告)

董事長：



經理人：



會計主管：



東聯化學股份有限公司

個體現金流量表

民國 111 年及 110 年 1 月 1 日至 12 月 31 日

單位：新台幣仟元

代 碼		111 年 度	110 年 度
	營業活動之現金流量		
A10000	本年度稅前淨利	\$ 56,015	\$ 1,089,532
A20010	收益費損項目：		
A20100	折舊費用	538,401	550,938
A20200	攤銷費用	7,950	9,157
A20300	預期信用減損（迴轉利益）損失	(1,513)	1,177
A20900	利息費用	78,666	59,820
A21200	利息收入	(2,899)	(905)
A21300	股利收入	(83,019)	(71,542)
A22300	採用權益法認列子公司損益之份額	463,590	113,311
A22500	處分不動產、廠房及設備損失（利益）	1,314	(263)
A23700	存貨跌價損失	18,337	12,543
A24100	未實現外幣兌換（利益）損失	(10,732)	934
A30000	營業資產及負債之淨變動數		
A31130	應收票據	21,640	(19,879)
A31150	應收帳款	230,433	(176,185)
A31180	其他應收款	85	1,460
A31200	存 貨	(47,831)	(285,165)
A31230	預付款項	2,307	62,480
A31240	其他流動資產	(16,226)	14,960
A32150	應付帳款	(622,849)	571,170
A32180	其他應付款	(65,005)	89,714
A32230	其他流動負債	(30,526)	58,311
A32240	淨確定福利負債	(59,943)	(51,099)
A32990	其他非流動負債	16,041	29,906
A33000	營運產生之現金流入	494,236	2,060,375
A33100	收取之利息	2,829	1,020
A33300	支付之利息	(69,677)	(60,658)
A33500	收取（支付）之所得稅	83	(1,500)
AAAA	營業活動之淨現金流入	427,471	1,999,237

（接次頁）

(承前頁)

代 碼		111 年 度	110 年 度
	投資活動之現金流量		
B00010	取得透過其他綜合損益按公允價值衡量之金融資產	(\$ 409,517)	(\$ 60,658)
B00030	透過其他綜合損益按公允價值衡量之金融資產減資		
	退回股款	13,500	-
B00040	處分(取得)按攤銷後成本衡量之金融資產	22,694	(22,834)
B02800	處分不動產、廠房及設備價款	720	263
B05350	取得使用權資產	-	(439)
B06700	其他非流動資產(增加)減少	(265,733)	152,347
B07100	未完工程及待驗設備增加	(1,052,082)	(1,004,527)
B09900	收取其他股利	<u>83,019</u>	<u>71,542</u>
BBBB	投資活動之淨現金流出	(<u>1,607,399</u>)	(<u>864,306</u>)
	籌資活動之現金流量		
C01600	舉借長期借款	13,100,000	11,700,000
C01700	償還長期借款	(11,700,313)	(12,759,818)
C03000	存入保證金增加	13,737	9,028
C04020	租賃本金償還	(10,284)	(8,411)
C04500	支付股利	(<u>619,992</u>)	<u>-</u>
CCCC	籌資活動之淨現金流入(出)	<u>783,148</u>	(<u>1,059,201</u>)
DDDD	匯率變動對現金及約當現金之影響	<u>10,732</u>	(<u>934</u>)
EEEE	本年度現金及約當現金(減少)增加	(386,048)	74,796
E00100	年初現金及約當現金餘額	<u>730,924</u>	<u>656,128</u>
E00200	年底現金及約當現金餘額	<u>\$ 344,876</u>	<u>\$ 730,924</u>

後附之附註係本個體財務報告之一部分。

(請參閱勤業眾信聯合會計師事務所民國 112 年 3 月 10 日查核報告)

董事長：



經理人：



會計主管：



東聯化學股份有限公司

個體財務報表附註

民國 111 年及 110 年 1 月 1 日至 12 月 31 日

(除另註明外，金額以新台幣仟元為單位)

一、公司沿革

本公司係於 64 年 12 月成立，主要經營業務包括製造及買賣乙二醇、二乙二醇、環氧乙烷、氣氧、液氧、氣氮、液氮、液氫、壓縮空氣、乙醇胺、碳酸乙烯酯、聚乙二醇、脂肪醇聚氧乙烯醚及聚乙二醇單甲醚等產品。

本公司股票自 76 年 10 月 21 日起在臺灣證券交易所上市買賣。

本個體財務報告係以本公司之功能性貨幣新台幣表達。

二、通過財務報告之日期及程序

本個體財務報告於 112 年 3 月 7 日經董事會通過。

三、新發布及修訂準則及解釋之適用

(一) 首次適用金融監督管理委員會（以下稱「金管會」）認可並發布生效之國際財務報導準則（IFRS）、國際會計準則（IAS）、解釋（IFRIC）及解釋公告（SIC）（以下稱「IFRSs」）

適用修正後之金管會認可並發布生效之 IFRSs 將不致造成本公司會計政策之重大變動。

(二) 112 年適用之金管會認可之 IFRSs

<u>新發布 / 修正 / 修訂準則及解釋</u>	<u>IASB 發布之生效日</u>
IAS 1 之修正「會計政策之揭露」	2023 年 1 月 1 日（註 1）
IAS 8 之修正「會計估計值之定義」	2023 年 1 月 1 日（註 2）
IAS 12 之修正「與單一交易所產生之資產及負債有關之遞延所得稅」	2023 年 1 月 1 日（註 3）

註 1：於 2023 年 1 月 1 日以後開始之年度報導期間適用此項修正。

註 2：於 2023 年 1 月 1 日以後開始之年度報導期間所發生之會計估計值變動及會計政策變動適用此項修正。

註 3：除於 2022 年 1 月 1 日就租賃及除役義務之暫時性差異認列遞延所得稅外，該修正係適用於 2022 年 1 月 1 日以後所發生之交易。

截至本財務報告通過發布日止，本公司評估上述準則、解釋之修正將不致對財務狀況與財務績效造成重大影響。

(三) 國際會計準則理事會 (IASB) 已發布但尚未經金管會認可並發布生效之 IFRSs

新發布 / 修正 / 修訂準則及解釋	IASB 發布之生效日(註1)
IFRS 10 及 IAS 28 之修正「投資者與其關聯企業或合資間之資產出售或投入」	未 定
IFRS 16 之修正「售後租回中之租賃負債」	2024 年 1 月 1 日 (註 2)
IFRS 17「保險合約」	2023 年 1 月 1 日
IFRS 17 之修正	2023 年 1 月 1 日
IFRS 17 之修正「初次適用 IFRS 17 及 IFRS 9—比較資訊」	2023 年 1 月 1 日
IAS 1 之修正「負債分類為流動或非流動」	2024 年 1 月 1 日
IAS 1 之修正「具合約條款之非流動負債」	2024 年 1 月 1 日

註 1：除另註明外，上述新發布 / 修正 / 修訂準則或解釋係於各該日期以後開始之年度報導期間生效。

註 2：賣方兼承租人應對初次適用 IFRS 16 日後 簽訂之售後租回交易追溯適用 IFRS 16 之修正。

截至本財務報告通過發布日止，本公司仍持續評估上述準則、解釋之修正對財務狀況與財務績效之影響，相關影響待評估完成時予以揭露。

四、重大會計政策之彙總說明

(一) 遵循聲明

本個體財務報告係依照證券發行人財務報告編製準則編製。

(二) 編製基礎

除按公允價值衡量之金融工具及按確定福利義務現值減計畫資產公允價值認列之淨確定福利負債外，本個體財務報告係依歷史成本基礎編製。

公允價值衡量依照相關輸入值之可觀察程度及重要性分為第 1 等級至第 3 等級：

1. 第 1 等級輸入值：係指於衡量日可取得之相同資產或負債於活絡市場之報價（未經調整）。
2. 第 2 等級輸入值：係指除第 1 等級之報價外，資產或負債直接（亦即價格）或間接（亦即由價格推導而得）之可觀察輸入值。
3. 第 3 等級輸入值：係指資產或負債之不可觀察之輸入值。

本公司於編製個體財務報告時，對投資子公司及關聯企業係採權益法處理。為使本個體財務報告之本年度損益、其他綜合損益及權益與本公司合併財務報告中歸屬於本公司業主之本年度損益、其他綜合損益及權益相同，個體基礎與合併基礎下若干會計處理差異係調整「採用權益法之投資」、「採用權益法認列之子公司及關聯企業損益之份額」、「採用權益法認列之子公司及關聯企業之其他綜合損益之份額」暨相關權益項目。

(三) 資產與負債區分流動與非流動之標準

流動資產包括：

1. 主要為交易目的而持有之資產；
2. 預期於資產負債表日後 12 個月內實現之資產；及
3. 現金及約當現金（但不包括於資產負債表日後逾 12 個月用以交換或清償負債而受到限制者）。

流動負債包括：

1. 主要為交易目的而持有之負債；
2. 於資產負債表日後 12 個月內到期清償之負債（即使於資產負債表日後至通過發布財務報告前已完成長期性之再融資或重新安排付款協議，亦屬流動負債），以及
3. 不能無條件將清償期限遞延至資產負債表日後至少 12 個月之負債。

非屬上述流動資產或流動負債者，係分類為非流動資產或非流動負債。

(四) 外 幣

本公司編製財務報告時，以本公司功能性貨幣以外之貨幣（外幣）交易者，依交易日匯率換算為功能性貨幣記錄。

外幣貨幣性項目於每一資產負債表日以收盤匯率換算。因交割貨幣性項目或換算貨幣性項目產生之兌換差額，於發生當年度認列於損益。

以公允價值衡量之外幣非貨幣性項目係以決定公允價值當日之匯率換算，所產生之兌換差額列為當年度損益，惟屬公允價值變動認列於其他綜合損益者，其產生之兌換差額列於其他綜合損益。

以歷史成本衡量之外幣非貨幣性項目係以交易日之匯率換算，不再重新換算。

於編製個體財務報告時，國外營運機構（包含營運所在國家或使用之貨幣與本公司不同之子公司及關聯企業）之資產及負債以每一資產負債表日匯率換算為新台幣。收益及費損項目係以當年度平均匯率換算，所產生之兌換差額列於其他綜合損益。

(五) 存 貨

存貨包括原物料、在製品及製成品。存貨係以成本與淨變現價值孰低衡量，比較成本與淨變現價值時除同類別存貨外係以個別項目為基礎。淨變現價值係指在正常情況下之估計售價減除至完工尚需投入之估計成本及完成出售所需之估計成本後之餘額。存貨成本之計算係採加權平均法。

(六) 採用權益法之投資

1. 投資子公司

本公司採用權益法處理對子公司之投資。

子公司係指本公司具有控制之個體。

權益法下，投資原始依成本認列，取得日後帳面金額係隨本公司所享有之子公司損益及其他綜合損益份額與利潤分配而增減。此外，針對本公司可享有子公司其他權益之變動係按持股比例認列。

當本公司對子公司所有權權益之變動未導致喪失控制者，係作為權益交易處理。投資帳面金額與所支付或收取對價之公允價值間之差額，係直接認列為權益。

當本公司對子公司之損失份額等於或超過其在該子公司之權益時，係繼續按持股比例認列損失。

取得成本超過本公司於取得日所享有構成業務之子公司可辨認資產及負債淨公允價值份額之數額列為商譽，該商譽係包含於該投資之帳面金額且不得攤銷；本公司於取得日所享有構成業務之子公司可辨認資產及負債淨公允價值份額超過取得成本之數額列為當年度收益。

本公司評估減損時，係以財務報告整體考量現金產生單位並比較其可回收金額與帳面金額。嗣後若資產可回收金額增加時，將減損損失之迴轉認列為利益，惟資產於減損損失迴轉後之帳面金額，不得超過該項資產在未認列減損損失之情況下，減除應提列攤銷後之帳面金額。歸屬於商譽之減損損失不得於後續期間迴轉。

當喪失對子公司控制時，本公司係按喪失控制日之公允價值衡量其對前子公司之剩餘投資，剩餘投資之公允價值及任何處分價款與喪失控制當日之投資帳面金額之差額，列入當年度損益。此外，於其他綜合損益中所認列與該子公司有關之所有金額，其會計處理係與本公司直接處分相關資產或負債所必須遵循之基礎相同。

本公司與子公司之順流交易未實現損益於個體財務報告予以銷除。本公司與子公司之逆流及側流交易所產生之損益，僅在與本公司對子公司權益無關之範圍內，認列於個體財務報告。

2. 投資關聯企業

關聯企業係指本公司具有重大影響，但非屬子公司之企業。

本公司對投資關聯企業係採用權益法。

權益法下，投資關聯企業原始依成本認列，取得日後帳面金額係隨本公司所享有之關聯企業損益及其他綜合損益份額與

利潤分配而增減。此外，針對關聯企業權益之變動係按持股比例認列。

關聯企業發行新股時，本公司若未按持股比例認購，致使持股比例發生變動，並因而使投資之股權淨值發生增減時，其增減數調整資本公積—採權益法認列關聯企業股權淨值之變動數及採用權益法之投資。惟若未按持股比例認購或取得致使對關聯企業之所有權權益減少者，於其他綜合損益中所認列與該關聯企業有關之金額按減少比例重分類，其會計處理之基礎係與關聯企業若直接處分相關資產或負債所必須遵循之基礎相同；前項調整如應借記資本公積，而採用權益法之投資所產生之資本公積餘額不足時，其差額借記保留盈餘。

當本公司對關聯企業之損失份額等於或超過其在該關聯企業之權益時，即停止認列進一步之損失。本公司僅於發生法定義務、推定義務或已代關聯企業支付款項之範圍內，認列額外損失及負債。

本公司於評估減損時，係將投資之整體帳面金額視為單一資產比較可回收金額與帳面金額，進行減損測試，所認列之減損損失不分攤至構成投資帳面金額組成部分之任何資產。減損損失之任何迴轉，於該投資之可回收金額後續增加之範圍內予以認列。

本公司自其投資不再為關聯企業之日停止採用權益法，其對原關聯企業之保留權益以公允價值衡量，該公允價值及處分價款與停止採用權益法當日之投資帳面金額之差額，列入當年度損益。此外，於其他綜合損益中所認列與該關聯企業有關之所有金額，其會計處理之基礎係與關聯企業若直接處分相關資產或負債所必須遵循之基礎相同。

本公司與關聯企業間之逆流、順流及側流交易所產生之損益，僅在與本公司對關聯企業權益無關之範圍內，認列於本財務報告。

(七) 不動產、廠房及設備

不動產、廠房及設備係以成本認列，後續以成本減除累計折舊及累計減損損失後之金額衡量。

建造中之不動產、廠房及設備係以成本減除累計減損損失後之金額認列。成本包括專業服務費用及符合資本化條件之借款成本。該等資產於完工並達預期使用狀態時，分類至不動產、廠房及設備之適當類別並開始提列折舊。

不動產、廠房及設備於耐用年限內按直線基礎，對每一重大部分單獨提列折舊。本公司至少於每一年度結束日對估計耐用年限、殘值及折舊方法進行檢視，並推延適用會計估計變動之影響。

不動產、廠房及設備除列時，淨處分價款與該資產帳面金額間之差額係認列於損益。

(八) 投資性不動產

投資性不動產係為賺取租金或資本增值或兩者兼具而持有之不動產。投資性不動產亦包括目前尚未決定未來用途所持有之土地。

自有之投資性不動產原始以成本（包括交易成本）衡量，後續以成本減除累計折舊及累計減損損失後之金額衡量。投資性不動產採直線基礎提列折舊。

投資性不動產除列時，淨處分價款與該資產帳面金額間之差額係認列於損益。

(九) 無形資產

單獨取得之有限耐用年限無形資產原始以成本衡量，後續係以成本減除累計攤銷及累計減損損失後之金額衡量。無形資產於耐用年限內按直線基礎進行攤銷，並且至少於每一年度結束日對估計耐用年限、殘值及攤銷方法進行檢視，並推延適用會計估計變動之影響。

無形資產除列時，淨處分價款與該資產帳面金額間之差額係認列於當年度損益。

(十) 不動產、廠房及設備、使用權資產、投資性不動產及無形資產之減損

本公司於每一資產負債表日評估是否有任何跡象顯示不動產、廠房及設備、使用權資產、投資性不動產及無形資產可能已減損。若有任一減損跡象存在，則估計該資產之可回收金額。倘無法估計個別資產之可回收金額，本公司估計該資產所屬現金產生單位之可回收金額。

可回收金額為公允價值減出售成本與其使用價值之較高者。個別資產或現金產生單位之可回收金額若低於其帳面金額時，將該資產或現金產生單位之帳面金額調減至其可回收金額，減損損失係認列於損益。

當減損損失於後續迴轉時，該資產或現金產生單位之帳面金額調增至修訂後之可回收金額，惟增加後之帳面金額以不超過該資產或現金產生單位若未於以前年度認列減損損失時所決定之帳面金額（減除攤銷或折舊）。減損損失之迴轉係認列於損益。

(十一) 待出售非流動資產

非流動資產帳面金額於預期主要係透過出售交易而非繼續使用回收時，分類為待出售。符合此分類之非流動資產必須於目前狀態下可供立即出售，且其出售必須為高度很有可能。當適當層級之管理階層承諾出售該資產之計畫，且此出售交易預期自分類日起一年內完成時，將符合出售為高度很有可能。

(十二) 金融工具

金融資產與金融負債於本公司成為該工具合約條款之一方時認列於資產負債表。

原始認列金融資產與金融負債時，若金融資產或金融負債非屬透過損益按公允價值衡量者，係按公允價值加計直接可歸屬於取得或發行金融資產或金融負債之交易成本衡量。直接可歸屬於取得或發行透過損益按公允價值衡量之金融資產或金融負債之交易成本，則立即認列為損益。

1. 金融資產

金融資產之慣例交易係採交易日會計認列及除列。

(1) 衡量種類

本公司所持有之金融資產種類為透過損益按公允價值衡量之金融資產、按攤銷後成本衡量之金融資產與透過其他綜合損益按公允價值衡量之權益工具投資。公允價值之決定方式請參閱附註二六。

A. 按攤銷後成本衡量之金融資產

本公司投資金融資產若同時符合下列兩條件，則分類為按攤銷後成本衡量之金融資產：

- a. 係於某經營模式下持有，該模式之目的係持有金融資產以收取合約現金流量；及
- b. 合約條款產生特定日期之現金流量，該等現金流量完全為支付本金及流通在外本金金額之利息。

按攤銷後成本衡量之金融資產（包括現金及約當現金、按攤銷後成本衡量之應收票據、應收帳款及其他應收款）於原始認列後，係以有效利息法決定之總帳面金額減除任何減損損失之攤銷後成本衡量，任何外幣兌換損益則認列於損益。

除下列兩種情況外，利息收入係以有效利率乘以金融資產總帳面金額計算：

- a. 購入或創始之信用減損金融資產，利息收入係以信用調整後有效利率乘以金融資產攤銷後成本計算。
- b. 非屬購入或創始之信用減損，但後續變成信用減損之金融資產，應自信用減損後之次一報導期間起以有效利率乘以金融資產攤銷後成本計算利息收入。

信用減損金融資產係指發行人或債務人已發生重大財務困難、違約、債務人很有可能聲請破產或其他財務重整或由於財務困難而使金融資產之活絡市場消失。

約當現金包括自取得日起 3 個月內、高度流動性、可隨時轉換成定額現金且價值變動風險甚小之定期存款及附買回票券，係用於滿足短期現金承諾。

B. 透過其他綜合損益按公允價值衡量之權益工具投資

本公司於原始認列時，可作一不可撤銷之選擇，將非持有供交易且非企業合併收購者所認列或有對價之權益工具投資，指定透過其他綜合損益按公允價值衡量。

透過其他綜合損益按公允價值衡量之權益工具投資係按公允價值衡量，後續公允價值變動列報於其他綜合損益，並累計於其他權益中。於投資處分時，累積損益直接移轉至保留盈餘，並不重分類為損益。

透過其他綜合損益按公允價值衡量之權益工具投資之股利於本公司收款之權利確立時認列於損益中，除非該股利明顯代表部分投資成本之回收。

(2) 金融資產之減損

本公司於每一資產負債表日按預期信用損失評估按攤銷後成本衡量之金融資產（含應收票據及應收帳款）之減損損失。

應收款項均按存續期間預期信用損失認列備抵損失。其他金融資產係先評估自原始認列後信用風險是否顯著增加，若未顯著增加，則按 12 個月預期信用損失認列備抵損失，若已顯著增加，則按存續期間預期信用損失認列備抵損失。

預期信用損失係以發生違約之風險作為權重之加權平均信用損失。12 個月預期信用損失係代表金融工具於報導日後 12 個月內可能違約事項所產生之預期信用損失，存續期間預期信用損失則代表金融工具於預期存續期間所有可能違約事項產生之預期信用損失。

本公司為內部信用風險管理目的，在不考量所持有擔保品之前提下，判定下列情況代表金融資產已發生違約：

- A. 有內部或外部資訊顯示債務人已不可能清償債務。
- B. 若有逾期情事，除非有合理且可佐證之資訊顯示延後之違約基準更為適當。

所有金融資產之減損損失係藉由備抵帳戶調降其帳面金額。

(3) 金融資產之除列

本公司僅於對來自金融資產現金流量之合約權利失效，或已移轉金融資產且該資產所有權之幾乎所有風險及報酬已移轉予其他企業時，始將金融資產除列。

按攤銷後成本衡量之金融資產整體除列時，其帳面金額與所收取對價間之差額係認列於損益。透過其他綜合損益按公允價值衡量之權益工具投資整體除列時，累積損益直接移轉至保留盈餘，並不重分類為損益。

2. 金融負債

(1) 後續衡量

金融負債係以有效利息法按攤銷後成本衡量。

(2) 金融負債之除列

除列金融負債時，其帳面金額與所支付對價（包含任何所移轉之非現金資產或承擔之負債）間之差額認列為損益。

(十三) 收入認列

商品及勞務收入

本公司於客戶合約辨認履約義務後，將交易價格分攤至各履約義務，並於滿足各履約義務時認列收入。

移轉商品或勞務與收取對價之時間間隔在 1 年以內之合約，其重大財務組成部分不予調整交易價格。

當另一方參與提供商品或勞務予客戶時，若本公司於移轉特定商品或勞務予客戶前控制該商品或勞務則本公司為主理人，係按總額認列收入；反之本公司若為代理人，則按淨額認列收入。由於一

特定商品或勞務係屬可區分之單一商品或勞務，本公司應對合約中特定商品或勞務逐一判斷其為主理人或代理人。

若有下列情況之一，本公司為主理人：

1. 商品或其他資產移轉予客戶前，本公司先自另一方取得該商品或資產之控制；或
2. 本公司控制由另一方提供勞務之權利，以具有主導該方代本公司提供勞務予客戶之能力；或
3. 本公司向另一方取得商品或勞務之控制，用以與其他商品或勞務結合，以提供特定之商品或勞務予客戶。

用以協助判斷本公司於移轉特定商品或勞務予客戶前是否控制該商品或勞務之指標包含（但不限於）：

1. 本公司對完成提供特定商品或勞務之承諾負有主要責任。
2. 本公司於特定商品或勞務移轉予客戶之前後承擔存貨風險。
3. 本公司具有訂定價格之裁量權。

(十四) 租 賃

本公司於合約成立日評估合約是否係屬（或包含）租賃。

1. 本公司為出租人

營業租賃下，係按直線基礎於相關租賃期間內認列為收益。

2. 本公司為承租人

除適用認列豁免之低價值標的資產租賃及短期租賃之租賃給付係按直線基礎於租賃期間內認列為費用，其他租賃皆於租賃開始日認列使用權資產及租賃負債。

使用權資產原始按成本衡量，後續按成本減除累計折舊及累計減損損失後之金額衡量，並調整租賃負債之再衡量數。使用權資產係單獨表達於資產負債表。

使用權資產採直線基礎自租賃開始日起至耐用年限屆滿時或租賃期間屆滿時兩者之較早者提列折舊。

租賃負債原始按租賃給付之現值衡量。若租賃隱含利率容易確定，租賃給付使用該利率折現。若該利率並非容易確定，則使用承租人增額借款利率。

後續，租賃負債採有效利息法按攤銷後成本基礎衡量，且利息費用係於租賃期間分攤。若未來租賃給付有變動，本公司再衡量租賃負債，並相對調整使用權資產，惟若使用權資產之帳面金額已減至零，則剩餘之再衡量金額認列於損益中。租賃負債係單獨表達於資產負債表。

(十五) 借款成本

直接可歸屬於取得、建造或生產符合要件之資產之借款成本，係作為該資產成本之一部分，直到該資產達到預定使用或出售狀態之幾乎所有必要活動已完成的為止。

特定借款如於符合要件之資本支出發生前進行暫時投資而賺取之投資收入，係自符合資本化條件之借款成本中減除。

除上述外，所有其他借款成本係於發生時認列為損益。

(十六) 政府補助

政府補助僅於可合理確信本公司將遵循政府補助所附加之條件，且將可收到該項補助時，始予以認列。

與收益有關之政府補助係於其意圖補償之相關成本於本公司認列為費用之期間內，按有系統之基礎認列於其他收入。以本公司應購買、建造或以其他方式取得非流動資產為條件之政府補助係認列為遞延收入，並以合理且有系統之基礎於相關資產耐用年限期間轉列損益。

若政府補助係用於補償已發生之費用或損失，或係以給與本公司立即財務支援為目的且無未來相關成本，則於其可收取之期間認列於損益。

(十七) 員工福利

1. 短期員工福利

短期員工福利相關負債係以換取員工服務而預期支付之非折現金額衡量。

2. 退職後福利

確定提撥退休計畫之退休金係於員工提供服務期間將應提撥之退休金數額認列為費用。

確定福利退休計畫之確定福利成本（含服務成本、淨利息及再衡量數）係採預計單位福利法精算。服務成本（含當期服務成本）及淨確定福利負債（資產）淨利息於發生時認列為員工福利費用。再衡量數（含精算損益及扣除利息後之計畫資產報酬）於發生時認列於其他綜合損益並列入保留盈餘，後續期間不重分類至損益。

淨確定福利負債係確定福利退休計畫之提撥短絀。淨確定福利資產不得超過從該計畫退還提撥金或可減少未來提撥金之現值。

(十八) 所得稅

所得稅費用係當年度所得稅及遞延所得稅之總和。

1. 當年度所得稅

本公司依所得稅法規定決定當年度所得（損失），據以計算應付（可回收）之所得稅。

依中華民國所得稅法規定計算之未分配盈餘加徵所得稅，係於股東會決議年度認列。

以前年度應付所得稅之調整，列入當年度所得稅。

2. 遞延所得稅

遞延所得稅係依帳載資產及負債帳面金額與計算課稅所得之課稅基礎二者所產生之暫時性差異計算。

遞延所得稅負債一般係就所有應課稅暫時性差異予以認列，而遞延所得稅資產則於很有可能有課稅所得以供可減除暫時性差異所產生之所得稅抵減使用時認列。

與投資子公司及關聯企業相關之應課稅暫時性差異皆認列遞延所得稅負債，惟本公司若可控制暫時性差異迴轉之時點，且該暫時性差異很有可能於可預見之未來不會迴轉者除外。與此類投資有關之可減除暫時性差異，僅於其很有可能有足夠課稅所得用以實現暫時性差異，且於可預見之未來預期將迴轉的範圍內，予以認列遞延所得稅資產。

遞延所得稅資產之帳面金額於每一資產負債表日予以重新檢視，並針對已不再很有可能具有足夠之課稅所得以供其回收所有或部分資產者，調減帳面金額。原未認列為遞延所得稅資產者，亦於每一資產負債表日予以重新檢視，並在未來很有可能產生課稅所得以供其回收所有或部分資產者，調增帳面金額。

遞延所得稅資產及負債係以預期負債清償或資產實現當年度之稅率衡量，該稅率係以資產負債表日已立法或已實質性立法之稅率及稅法為基礎。遞延所得稅負債及資產之衡量係反映本公司於資產負債表日預期回收或清償其資產及負債帳面金額之方式所產生之租稅後果。

3. 當年度及遞延所得稅

當年度及遞延所得稅係認列於損益，惟與認列於其他綜合損益或直接計入權益之項目相關之當年度及遞延所得稅係分別認列於其他綜合損益或直接計入權益。

五、重大會計判斷、估計及假設不確定性之主要來源

本公司於採用會計政策時，對於不易自其他來源取得相關資訊者，管理階層必須基於歷史經驗及其他攸關之因素作出相關之判斷、估計及假設。實際結果可能與估計有所不同。

本公司將新型冠狀病毒肺炎疫情近期之發展可能之影響，納入對現金流量推估、成長率、折現率、獲利能力等相關重大會計估計之考量，管理階層將持續檢視估計與基本假設。若估計之修正僅影響當年度，則於修正當年度認列；若會計估計之修正同時影響當年度及未來年度，則於修正當年度及未來年度認列。

估計及假設不確定性之主要來源

不動產、廠房及設備減損評估

資產減損評估過程中，本公司需依賴主觀判斷並依據資產使用模式及行業特性，決定特定資產群組是否有減損情事，任何由於經濟狀況之變遷或公司策略所帶來的估計改變均可能在未來造成重大減損。

六、現金及約當現金

	<u>111年12月31日</u>	<u>110年12月31日</u>
庫存現金及週轉金	\$ 110	\$ 110
銀行支票及活期存款	344,766	260,814
約當現金		
附買回票券	-	470,000
	<u>\$ 344,876</u>	<u>\$ 730,924</u>

銀行存款於資產負債表日之市場利率區間如下：

	<u>111年12月31日</u>	<u>110年12月31日</u>
銀行存款	0.04%~1.05%	0.01%~0.05%
附買回票券	-	0.25%

七、透過其他綜合損益按公允價值衡量之金融資產

權益工具投資

	<u>111年12月31日</u>	<u>110年12月31日</u>
<u>非流動</u>		
<u>國內投資</u>		
上市(櫃)股票	\$ 990,537	\$ 1,040,655
未上市(櫃)股票	<u>2,930,268</u>	<u>2,732,867</u>
	<u>\$ 3,920,805</u>	<u>\$ 3,773,522</u>

投資國內上市及未上市(櫃)股票非為短期獲利之操作模式。管理階層認為若將該等投資之短期公允價值波動列入損益，與前述投資規劃並不一致，因此選擇指定該等投資為透過其他綜合損益按公允價值衡量。

八、按攤銷後成本衡量之金融資產

	<u>111年12月31日</u>	<u>110年12月31日</u>
<u>非流動</u>		
質押定存單	<u>\$ 64,523</u>	<u>\$ 87,217</u>

截至111年及110年12月31日止，質押定存單利率區間分別為年利率0.75%~1.2%及0.32%~0.76%。本公司評估上述金融資產之預期信用風險不高，且原始認列後信用風險均未增加。

按攤銷後成本衡量之金融資產質押資訊，參閱附註二八。

九、應收票據及應收帳款

	111年12月31日	110年12月31日
應收票據	\$ 56,040	\$ 77,680
減：備抵損失	(336)	(466)
	<u>\$ 55,704</u>	<u>\$ 77,214</u>
<u>應收帳款</u>		
按攤銷後成本衡量		
總帳面金額	\$ 717,055	\$ 947,488
減：備抵損失	(4,302)	(5,685)
	<u>\$ 712,753</u>	<u>\$ 941,803</u>

本公司按存續期間預期信用損失認列應收票據及帳款之備抵損失。存續期間預期信用損失係考量客戶過去違約紀錄與現時財務狀況及產業經濟情勢，並同時考量 GDP 預測及產業展望，訂定預期信用損失率。

本公司應收票據及帳款之備抵損失如下：

111 年 12 月 31 日

	0 ~ 60 天	61 ~ 90 天	91 ~ 120 天	超過 120 天	合 計
總帳面金額	\$ 750,591	\$ 20,245	\$ 2,259	\$ -	\$ 773,095
備抵損失(存續期間預期 信用損失)	(336)	(2,043)	(2,259)	-	(4,638)
攤銷後成本	<u>\$ 750,255</u>	<u>\$ 18,202</u>	<u>\$ -</u>	<u>\$ -</u>	<u>\$ 768,457</u>

110 年 12 月 31 日

	0 ~ 60 天	61 ~ 90 天	91 ~ 120 天	超過 120 天	合 計
總帳面金額	\$ 1,001,719	\$ 20,157	\$ 3,155	\$ 137	\$ 1,025,168
備抵損失(存續期間預期 信用損失)	(466)	(2,393)	(3,155)	(137)	(6,151)
攤銷後成本	<u>\$ 1,001,253</u>	<u>\$ 17,764</u>	<u>\$ -</u>	<u>\$ -</u>	<u>\$ 1,019,017</u>

以上係以立帳日為基礎之帳齡分析。

應收票據及帳款備抵損失之變動資訊如下：

	111年度	110年度
年初餘額	\$ 6,151	\$ 4,974
本年度(迴轉)提列減損損失	(1,513)	1,177
年底餘額	<u>\$ 4,638</u>	<u>\$ 6,151</u>

十、存 貨

	<u>111年12月31日</u>	<u>110年12月31日</u>
製 成 品	\$ 456,875	\$ 379,840
在 製 品	30,964	25,489
原 料	<u>168,317</u>	<u>221,333</u>
	<u>\$ 656,156</u>	<u>\$ 626,662</u>

銷貨成本性質如下：

	<u>111年度</u>	<u>110年度</u>
已銷售之存貨成本	\$ 11,407,932	\$ 12,607,548
存貨跌價損失	<u>18,337</u>	<u>12,543</u>
	<u>\$ 11,426,269</u>	<u>\$ 12,620,091</u>

十一、待出售非流動資產

	<u>111年12月31日</u>
待出售土地及土地改良	<u>\$ 308,622</u>

為活化資產並實現增值利益，本公司於 112 年 3 月 7 日董事會通過擬以 1,052,000 仟元處分位於高雄市小港區中林子段地號 1099-6 及 1099-7 兩筆土地予富民運輸股份有限公司，預計處分利益約 720,000 仟元。本公司將該土地及土地改良分類為待出售非流動資產時，評估尚無減損情形。

十二、採用權益法之投資

(一) 投資子公司

	<u>111年12月31日</u>	<u>110年12月31日</u>
Pacific Petrochemical (Holding) Ltd. (PPL)	\$ 4,449,338	\$ 4,648,576
東富投資股份有限公司 (東富投資)	1,215,149	1,293,591
OUCC (Bermuda) Holding Ltd. (OUCC (Bermuda))	<u>655,714</u>	<u>859,228</u>
	<u>\$ 6,320,201</u>	<u>\$ 6,801,395</u>

本公司於資產負債表日對子公司之所有權權益及表決權百分比如下：

	111年12月31日	110年12月31日
PPL	100%	100%
東富投資	100%	100%
OUCG (Bermuda)	100%	100%

111 及 110 年度採用權益法之子公司之損益及其他綜合損益份額，係依據各子公司同期間經會計師查核之財務報告認列。

以子公司東富投資股票設定作為借款擔保之金額，請參閱附註二八。

子公司明細、持股比率及營業項目，請參閱附表六及附表七。

十三、不動產、廠房及設備與未完工程及待驗設備

	土	地	土地改良物	房屋及建築	機器設備	其他設備	未完工程及 待驗設備	合	計
成 本									
110年1月1日餘額	\$ 1,591,461	\$ 413,350	\$ 614,355	\$ 15,460,625	\$ 667,623	\$ 640,293	\$ 640,293	\$ 19,387,707	
增 添	-	-	-	-	-	-	1,136,387	1,136,387	
處 分	-	-	-	(20,953)	(662)	-	-	(21,615)	
科目間移轉	-	-	-	179,718	21,932	(201,650)	-	-	
110年12月31日餘額	<u>\$ 1,591,461</u>	<u>\$ 413,350</u>	<u>\$ 614,355</u>	<u>\$ 15,619,390</u>	<u>\$ 688,893</u>	<u>\$ 1,575,030</u>	<u>\$ 1,575,030</u>	<u>\$ 20,502,479</u>	
累計折舊									
110年1月1日餘額	\$ -	\$ 316,237	\$ 423,588	\$ 11,886,499	\$ 557,680	\$ -	\$ -	\$ 13,184,004	
處 分	-	-	-	(20,953)	(662)	-	-	(21,615)	
折舊費用	-	5,544	18,893	488,860	29,138	-	-	542,435	
110年12月31日餘額	<u>\$ -</u>	<u>\$ 321,781</u>	<u>\$ 442,481</u>	<u>\$ 12,354,406</u>	<u>\$ 586,156</u>	<u>\$ -</u>	<u>\$ -</u>	<u>\$ 13,704,824</u>	
110年12月31日淨額	<u>\$ 1,591,461</u>	<u>\$ 91,569</u>	<u>\$ 171,874</u>	<u>\$ 3,264,984</u>	<u>\$ 102,737</u>	<u>\$ 1,575,030</u>	<u>\$ 1,575,030</u>	<u>\$ 6,797,655</u>	
成 本									
111年1月1日餘額	\$ 1,591,461	\$ 413,350	\$ 614,355	\$ 15,619,390	\$ 688,893	\$ 1,575,030	\$ 1,575,030	\$ 20,502,479	
增 添	-	-	-	-	-	-	916,787	916,787	
處 分	-	-	(777)	(806,878)	(4,192)	-	-	(811,847)	
科目間移轉	-	-	-	235,943	20,138	(259,575)	-	(3,494)	
111年12月31日餘額	<u>\$ 1,591,461</u>	<u>\$ 413,350</u>	<u>\$ 613,578</u>	<u>\$ 15,048,455</u>	<u>\$ 704,839</u>	<u>\$ 2,232,242</u>	<u>\$ 2,232,242</u>	<u>\$ 20,603,925</u>	
累計折舊									
111年1月1日餘額	\$ -	\$ 321,781	\$ 442,481	\$ 12,354,406	\$ 586,156	\$ -	\$ -	\$ 13,704,824	
處 分	-	-	(777)	(804,844)	(4,192)	-	-	(809,813)	
折舊費用	-	5,211	18,691	474,835	29,217	-	-	527,954	
111年12月31日餘額	<u>\$ -</u>	<u>\$ 326,992</u>	<u>\$ 460,395</u>	<u>\$ 12,024,397</u>	<u>\$ 611,181</u>	<u>\$ -</u>	<u>\$ -</u>	<u>\$ 13,422,965</u>	
111年12月31日淨額	<u>\$ 1,591,461</u>	<u>\$ 86,358</u>	<u>\$ 153,183</u>	<u>\$ 3,024,058</u>	<u>\$ 93,658</u>	<u>\$ 2,232,242</u>	<u>\$ 2,232,242</u>	<u>\$ 7,180,960</u>	

折舊費用以直線基礎按下列耐用年數計提：

土地改良物	15至25年
房屋及建築	7至60年
機器設備	2至20年
其他設備	3至20年

十四、租賃協議

(一) 使用權資產

	<u>111年12月31日</u>	<u>110年12月31日</u>
使用權資產帳面金額		
土地	\$ 473	\$ 657
房屋及建築	165	384
機器設備	-	5,918
運輸設備	<u>13,408</u>	<u>3,391</u>
	<u>\$ 14,046</u>	<u>\$ 10,350</u>
	<u>111年度</u>	<u>110年度</u>
使用權資產之增添	<u>\$ 14,101</u>	<u>\$ 3,798</u>
使用權資產之折舊費用		
土地	\$ 184	\$ 178
房屋及建築	219	55
機器設備	5,918	6,456
運輸設備	<u>4,084</u>	<u>1,732</u>
	<u>\$ 10,405</u>	<u>\$ 8,421</u>

除認列折舊費用外，本公司之使用權資產於 111 及 110 年度並未發生重大增添、處分及減損情形。

(二) 租賃負債

	<u>111年12月31日</u>	<u>110年12月31日</u>
租賃負債帳面金額		
流動	<u>\$ 4,233</u>	<u>\$ 7,300</u>
非流動	<u>\$ 9,765</u>	<u>\$ 2,881</u>

111 年及 110 年 12 月 31 日租賃負債之折現率區間分別為 0.82%~1.80% 及 0.82%~1.17%。

(三) 其他租賃資訊

本公司選擇對符合短期及低價值資產租賃適用認列之豁免，不對該等租賃認列相關使用權資產及租賃負債。

本公司為出租人

營業租賃主要係出租本公司所擁有之投資性不動產，租賃期間為 1 至 10 年。依合約之規定，租賃雙方若欲提前終止合約，則應於 2 至 3 個月前以書面通知。

十五、投資性不動產

	<u>111年12月31日</u>	<u>110年12月31日</u>
<u>成 本</u>		
年初餘額	\$ 2,023,323	\$ 2,023,323
重分類至待出售	(309,946)	<u>-</u>
年底餘額	<u>\$ 1,713,377</u>	<u>\$ 2,023,323</u>
	<u>累 計 折 舊</u>	<u>累 計 減 損</u>
<u>累計折舊及減損</u>		
110年1月1日餘額	\$ 25,322	\$ 6,513
折舊費用	<u>82</u>	<u>-</u>
110年12月31日餘額	<u>\$ 25,404</u>	<u>\$ 6,513</u>
111年1月1日餘額	\$ 25,404	\$ 6,513
折舊費用	42	-
重分類至待出售	(1,324)	-
111年12月31日餘額	<u>\$ 24,122</u>	<u>\$ 6,513</u>
		<u>合 計</u>
		\$ 31,835
		<u>82</u>
		<u>\$ 31,917</u>
		\$ 31,917
		42
		(1,324)
		<u>\$ 30,635</u>

投資性不動產之土地改良係以直線基礎按 16 年之耐用年限計提折舊。

投資性不動產於 111 年及 110 年 12 月 31 日公允價值分別為 2,822,930 仟元及 3,673,587 仟元，該公允價值係以非關係人之獨立評價師蔡家和（戴德梁行不動產估價師事務所）於該等日期進行之評價為基礎。

十六、其他資產

	<u>111年12月31日</u>	<u>110年12月31日</u>
銀 觸 媒	\$ 995,580	\$ 798,803
物 料	234,052	215,025
進項稅額	68,667	28,071
其 他	<u>67,363</u>	<u>45,845</u>
	<u>\$ 1,365,662</u>	<u>\$ 1,087,744</u>
流 動	\$ 185,275	\$ 169,049
非 流 動	<u>1,180,387</u>	<u>918,695</u>
	<u>\$ 1,365,662</u>	<u>\$ 1,087,744</u>

主要係供生產過程中使用之銀觸媒、供工廠設備替換之一般備件及留抵之進項稅額。

十七、借 款

長期借款

	<u>111年12月31日</u>	<u>110年12月31日</u>
<u>擔保借款</u> (附註二八)		
長期應付商業本票	\$ -	\$ 129,983
<u>無擔保借款</u>		
銀行借款	8,100,000	6,870,000
長期應付商業本票	<u>899,258</u>	<u>599,588</u>
小 計	<u>8,999,258</u>	<u>7,469,588</u>
長期借款	<u>\$ 8,999,258</u>	<u>\$ 7,599,571</u>
利率區間	1.22%~2.16%	0.30%~0.95%
最後到期日	113年11月	112年12月

十八、其他應付款

	<u>111年12月31日</u>	<u>110年12月31日</u>
應付設備款	\$ 77,217	\$ 212,512
應付運費	43,467	46,545
應付薪資	26,166	41,904
應付外銷費用	20,040	30,799
應付利息	11,345	2,356
應付權利金	9,705	14,593
應付休假給付	9,000	9,000
應付稅捐	6,309	6,572
應付股利	5,550	4,860
應付員工及董事酬勞	4,289	26,780
其 他	<u>88,501</u>	<u>96,979</u>
	<u>\$ 301,589</u>	<u>\$ 492,900</u>

十九、其他負債

	<u>111年12月31日</u>	<u>110年12月31日</u>
合約負債	\$ 96,791	\$ 132,550
歲修準備	70,038	53,997
其 他	<u>26,066</u>	<u>20,833</u>
	<u>\$ 192,895</u>	<u>\$ 207,380</u>
流 動	\$ 122,857	\$ 153,383
非 流 動	<u>70,038</u>	<u>53,997</u>
	<u>\$ 192,895</u>	<u>\$ 207,380</u>

合約負債係預收貨款。

二十、退職後福利計畫

(一) 確定提撥計畫

本公司所適用「勞工退休金條例」之退休金制度，係屬政府管理之確定提撥退休計畫，依員工每月薪資6%提撥退休金至勞工保險局之個人專戶。

(二) 確定福利計畫

本公司依我國「勞動基準法」辦理之退休金制度係屬政府管理之確定福利退休計畫。員工退休金之支付，係根據服務年資及核准退休日前6個月平均工資計算。本公司按員工每月薪資總額10%提撥退休金，交由勞工退休準備金監督委員會以該委員會名義存入台灣銀行之專戶，年度終了前，若估算專戶餘額不足給付次一年度內預估達到退休條件之勞工，次年度3月底前將一次提撥其差額。該專戶係委託勞動部勞動基金運用局管理，本公司並無影響投資管理策略之權利。

列入個體資產負債表之確定福利計畫金額如下：

	111年12月31日	110年12月31日
確定福利義務現值	\$ 331,137	\$ 338,204
計畫資產公允價值	(<u>162,553</u>)	(<u>107,722</u>)
淨確定福利負債	<u>\$ 168,584</u>	<u>\$ 230,482</u>

淨確定福利負債變動如下：

	確 定 福 利 義 務 現 值	計 畫 資 產 公 允 價 值	淨 確 定 福 利 負 債
110年1月1日餘額	\$ <u>322,582</u>	(\$ <u>62,902</u>)	\$ <u>259,680</u>
服務成本			
當期服務成本	7,957	-	7,957
利息費用(收入)	<u>1,613</u>	(<u>342</u>)	<u>1,271</u>
認列於損益	<u>9,570</u>	(<u>342</u>)	<u>9,228</u>
再衡量數			
計畫資產報酬(除包含於 淨利息之金額外)	-	(1,330)	(1,330)
精算損失—人口統計假設 變動	10,514	-	10,514

(接次頁)

(承前頁)

	確定福利 義務現值	計畫資產 公允價值	淨確定福利 負債
精算損失—經驗調整	\$ 12,717	\$ -	\$ 12,717
認列於其他綜合損益	<u>23,231</u>	<u>(1,330)</u>	<u>21,901</u>
雇主提撥	-	(60,327)	(60,327)
福利支付	<u>(17,179)</u>	<u>17,179</u>	<u>-</u>
110年12月31日餘額	<u>\$ 338,204</u>	<u>(\$ 107,722)</u>	<u>\$ 230,482</u>
111年1月1日餘額	<u>\$ 338,204</u>	<u>(\$ 107,722)</u>	<u>\$ 230,482</u>
服務成本			
當期服務成本	8,165	-	8,165
利息費用(收入)	<u>1,691</u>	<u>(566)</u>	<u>1,125</u>
認列於損益	<u>9,856</u>	<u>(566)</u>	<u>9,290</u>
再衡量數			
計畫資產報酬(除包含於 淨利息之金額外)	-	(8,108)	(8,108)
精算利益—財務假設變動	(4,887)	-	(4,887)
精算損失—經驗調整	<u>11,040</u>	<u>-</u>	<u>11,040</u>
認列於其他綜合損益	<u>6,153</u>	<u>(8,108)</u>	<u>(1,955)</u>
雇主提撥	-	(69,233)	(69,233)
福利支付	<u>(23,076)</u>	<u>23,076</u>	<u>-</u>
111年12月31日餘額	<u>\$ 331,137</u>	<u>(\$ 162,553)</u>	<u>\$ 168,584</u>

本公司因「勞動基準法」之退休金制度暴露於下列風險：

1. 投資風險：勞動部勞動基金運用局透過自行運用及委託經營方式，將勞工退休基金分別投資於國內(外)權益證券與債務證券及銀行存款等標的，惟本公司之計畫資產得分配金額係以不低於當地銀行2年定期存款利率計算而得之收益。
2. 利率風險：公司債之利率下降將使確定福利義務現值增加，惟計畫資產之債務投資報酬亦會隨之增加，兩者對淨確定福利負債之影響具有部分抵銷之效果。
3. 薪資風險：確定福利義務現值之計算係參考計畫成員之未來薪資。因此計畫成員薪資之增加將使確定福利義務現值增加。

本公司之確定福利義務現值係由合格精算師進行精算，衡量日之重大假設如下：

	<u>111年12月31日</u>	<u>110年12月31日</u>
折現率	1.375%	0.50%
長期平均調薪率	2.75%	2.00%

若重大精算假設分別發生合理可能之變動，在所有其他假設維持不變之情況下，將使確定福利義務現值增加（減少）之金額如下：

	<u>111年12月31日</u>	<u>110年12月31日</u>
折現率		
增加 0.25%	(\$ 8,054)	(\$ 8,874)
減少 0.25%	<u>\$ 8,340</u>	<u>\$ 9,210</u>
長期平均調薪率		
增加 0.25%	<u>\$ 8,077</u>	<u>\$ 8,911</u>
減少 0.25%	(\$ 7,842)	(\$ 8,633)

由於精算假設可能彼此相關，僅單一假設變動之可能性不大，故上述敏感度分析可能無法反映確定福利義務現值實際變動情形。

	<u>111年12月31日</u>	<u>110年12月31日</u>
預期1年內提撥金額	<u>\$ 10,267</u>	<u>\$ 10,808</u>
確定福利義務平均到期期間	10.5年	11.2年

二一、權益

(一) 普通股股本

	<u>111年12月31日</u>	<u>110年12月31日</u>
額定股數（仟股）	<u>1,000,000</u>	<u>1,000,000</u>
額定股本	<u>\$ 10,000,000</u>	<u>\$ 10,000,000</u>
已發行且已收足股款之股數 （仟股）	<u>885,703</u>	<u>885,703</u>
已發行股本	<u>\$ 8,857,031</u>	<u>\$ 8,857,031</u>

額定股本中供發行員工認股權憑證所保留之股本為 10,000 仟股。

(二) 資本公積

	<u>111年12月31日</u>	<u>110年12月31日</u>
<u>得用以彌補虧損、發放現金或撥充股本(註)</u>		
股票發行溢價	\$ 470,767	\$ 470,767
對子公司所有權權益變動	16,367	16,367
庫藏股票交易	379,705	373,329
<u>僅得用以彌補虧損</u>		
股東逾時效未領取之股利	35,794	35,794
採用權益法認列關聯企業股權淨值之變動數	<u>183,297</u>	<u>110,571</u>
	<u>\$ 1,085,930</u>	<u>\$ 1,006,828</u>

註：此類資本公積得用以彌補虧損，或得於公司無虧損時，用以發放現金或撥充股本，惟撥充股本時每年以實收股本之一定比率為限。

(三) 保留盈餘及股利政策

依本公司章程之盈餘分派政策規定，本公司每年決算如有盈餘，於依法繳納營利事業所得稅後，應先彌補歷年虧損，如尚有盈餘，再以本期稅後淨利加計本期稅後淨利以外項目計入當年度未分配盈餘之數額提列法定盈餘公積 10%，並依法令規定提列特別盈餘公積後，連同上年度累積未分配盈餘，作為可供分配之盈餘，惟得視業務狀況酌予保留一部分後，按全部股份平均分派股東紅利，但遇增加資本時，其當年度新增股份應分派之紅利，依照股東會之決議辦理。本公司章程規定之員工及董事酬勞分派政策，參閱附註二(四)。

另依據本公司章程規定，股利應參酌所營事業景氣變化之特性，考量各項產品或服務所處生命週期對未來資金之需求與稅制之影響，在維持股利穩定之目標下分派之。股利之發放，除有改善財務結構及支應轉投資、產能擴充或其他重大資本支出等資金需求外，不低於當年度稅後淨利扣除彌補虧損金額、法定盈餘公積及特別盈餘公積後餘額之 50%，其現金股利部分不低於當年度股東紅利之 10%。

法定盈餘公積應提撥至其餘額達公司實收股本總額時為止。法定盈餘公積得用以彌補虧損。公司無虧損時，法定盈餘公積超過實收股本總額 25% 之部分除得撥充股本外，尚得以現金分配。

本公司於 111 年 6 月 9 日舉行股東常會，決議通過 110 年度盈餘分配案如下：

	<u>盈餘分配案</u>	<u>每股股利(元)</u>
法定盈餘公積	\$ 88,224	
現金股利	619,992	\$ 0.70

本公司於 110 年 7 月 15 日舉行股東常會，決議通過 109 年度虧損撥補案，並以法定盈餘公積 800,565 仟元彌補。

本公司 112 年 3 月 7 日董事會擬議 111 年度盈餘分配案如下：

	<u>盈餘分配案</u>	<u>每股股利(元)</u>
法定盈餘公積	\$ 4,044	
現金股利	177,141	\$ 0.20

有關 111 年度之盈餘分配案尚待預計於 112 年 6 月 6 日召開之股東常會決議。

(四) 特別盈餘公積

本公司於首次採用 IFRSs 時，帳列未實現重估增值、投資性不動產以公允價值做為認定成本及累積換算調整數轉入保留盈餘之金額分別為 985,545 仟元、787,176 仟元及 138,408 仟元，已予以提列相同數額之特別盈餘公積。

(五) 庫藏股票

子公司於資產負債表日持有本公司股票之相關資訊如下：

<u>子 公 司 名 稱</u>	<u>持 有 股 數 (仟 股)</u>	<u>帳 面 金 額</u>	<u>市 價</u>
<u>111 年 12 月 31 日</u>			
東富投資	9,109	<u>\$ 124,373</u>	<u>\$ 169,419</u>
<u>110 年 12 月 31 日</u>			
東富投資	9,109	<u>\$ 124,373</u>	<u>\$ 204,032</u>

本公司持有之庫藏股票，依證券交易法規定不得質押，亦不得享有股利之分派及表決權等權利。子公司持有本公司股票視同庫藏股票處理，除不得參與本公司之現金增資及無表決權外，其餘與一般股東權利相同。

二二、本年度淨利之額外資訊

(一) 其他收入

	<u>111年度</u>	<u>110年度</u>
政府補助款	\$ 10,783	\$ 12,989
保險理賠收入	6,194	14,560
其他	<u>17,628</u>	<u>11,591</u>
	<u>\$ 34,605</u>	<u>\$ 39,140</u>

(二) 利息費用

	<u>111年度</u>	<u>110年度</u>
銀行借款利息	\$ 78,471	\$ 59,659
租賃負債之利息	172	138
其他利息費用	<u>23</u>	<u>23</u>
	<u>\$ 78,666</u>	<u>\$ 59,820</u>

利息資本化相關資訊如下：

	<u>111年度</u>	<u>110年度</u>
利息資本化金額	<u>\$ 20,811</u>	<u>\$ 5,747</u>
利息資本化利率	0.83%~2.16%	0.22%~1.10%

(三) 折舊及攤銷

	<u>111年度</u>	<u>110年度</u>
不動產、廠房及設備	\$ 527,954	\$ 542,435
使用權資產	10,405	8,421
無形資產及其他資產	7,950	9,157
投資性不動產	<u>42</u>	<u>82</u>
合計	<u>\$ 546,351</u>	<u>\$ 560,095</u>
折舊費用依功能別彙總		
營業成本	\$ 485,830	\$ 478,765
營業費用	52,529	72,091
營業外支出及損失	<u>42</u>	<u>82</u>
	<u>\$ 538,401</u>	<u>\$ 550,938</u>

(接次頁)

(承前頁)

	111年度	110年度
攤銷費用依功能別彙總		
營業成本	\$ 6,223	\$ 7,177
營業費用	<u>1,727</u>	<u>1,980</u>
	<u>\$ 7,950</u>	<u>\$ 9,157</u>

(四) 員工福利費用

	111年度	110年度
薪資費用	\$ 337,140	\$ 391,256
勞健保費用	32,341	32,057
退職後福利(附註二十)		
確定提撥計畫	11,032	10,538
確定福利計畫	9,290	9,228
其他員工福利	<u>59,007</u>	<u>60,068</u>
員工福利費用合計	<u>\$ 448,810</u>	<u>\$ 503,147</u>
依功能別彙總		
營業成本	\$ 253,579	\$ 274,870
營業費用	<u>195,231</u>	<u>228,277</u>
	<u>\$ 448,810</u>	<u>\$ 503,147</u>

本公司依章程規定年度如有獲利，應提撥 1% 至 2% 為員工酬勞，及不高於 1% 為董事酬勞。但公司尚有累積虧損時，應預先保留彌補數額。111 及 110 年度估列之員工及董事酬勞分別於 112 年 3 月 7 日及 111 年 3 月 7 日經董事會決議如下：

估列比例

	111年度	110年度
員工酬勞	2.00%	1.50%
董事酬勞	1.00%	0.75%

金額

	111年度	110年度
員工酬勞	<u>\$ 1,155</u>	<u>\$ 16,724</u>
董事酬勞	<u>\$ 577</u>	<u>\$ 8,362</u>

年度個體財務報告通過發布日後若金額仍有變動，則依會計估計變動處理，於次一年度調整入帳。

110 年度員工及董事酬勞之實際配發金額與 110 年度財報認列金額並無差異。

有關本公司董事會決議之員工及董事酬勞資訊，請至台灣證券交易所「公開資訊觀測站」查詢。

二三、所得稅

(一) 認列於損益之所得稅

所得稅費用之主要組成項目如下：

	111年度	110年度
當期所得稅		
以前年度之調整	(\$ 7,020)	(\$ 23,358)
遞延所得稅		
本年度產生者	<u>24,162</u>	<u>213,132</u>
認列於損益之所得稅費用	<u>\$ 17,142</u>	<u>\$ 189,774</u>

會計所得與所得稅費用之調節如下：

	111年度	110年度
稅前淨利	<u>\$ 56,015</u>	<u>\$ 1,089,532</u>
稅前淨利按法定稅率計算之		
所得稅費用	\$ 11,203	\$ 217,906
稅上不可減除之費損	155	47
免稅所得	(202,602)	(15,491)
未認列之可減除暫時性差異	215,406	10,670
以前年度之調整	(7,020)	(23,358)
認列於損益之所得稅費用	<u>\$ 17,142</u>	<u>\$ 189,774</u>

由於 111 年度股東會盈餘分配情形尚具不確定性，故 110 年度未分配盈餘加徵 5% 所得稅之潛在所得稅後果尚無法可靠估計。

(二) 認列於其他綜合損益之所得稅

	111年度	110年度
遞延所得稅		
本年度產生者		
確定福利計畫再衡量數	(\$ 391)	<u>\$ 4,380</u>

(三) 本年度所得稅負債

	111年12月31日	110年12月31日
應付所得稅	<u>\$ -</u>	<u>\$ 6,566</u>

(四) 遞延所得稅資產與負債

遞延所得稅資產及負債之變動如下：

111 年度

	年 初 餘 額	認 列 於 損 益	認 列 於 其 他 綜 合 損 益	年 底 餘 額
<u>遞延所得稅資產</u>				
採權益法認列之國外				
投資損失	\$ 199,054	\$ 25,358	\$ -	\$ 224,412
確定福利退休計畫	46,096	(11,988)	(391)	33,717
虧損扣抵	<u>25,462</u>	<u>(25,462)</u>	<u>-</u>	<u>-</u>
	<u>\$ 270,612</u>	<u>(\$ 12,092)</u>	<u>(\$ 391)</u>	<u>\$ 258,129</u>
<u>遞延所得稅負債</u>				
土地增值稅	\$ 341,231	\$ -	\$ -	\$ 341,231
不動產、廠房及設備	332,183	12,070	-	344,253
投資性不動產	14,814	-	-	14,814
其 他	<u>7,949</u>	<u>-</u>	<u>-</u>	<u>7,949</u>
	<u>\$ 696,177</u>	<u>\$ 12,070</u>	<u>\$ -</u>	<u>\$ 708,247</u>

110 年度

	年 初 餘 額	認 列 於 損 益	認 列 於 其 他 綜 合 損 益	年 底 餘 額
<u>遞延所得稅資產</u>				
採權益法認列之國外				
投資損失	\$ 177,836	\$ 21,218	\$ -	\$ 199,054
確定福利退休計畫	51,936	(10,220)	4,380	46,096
虧損扣抵	<u>232,773</u>	<u>(207,311)</u>	<u>-</u>	<u>25,462</u>
	<u>\$ 462,545</u>	<u>(\$ 196,313)</u>	<u>\$ 4,380</u>	<u>\$ 270,612</u>
<u>遞延所得稅負債</u>				
土地增值稅	\$ 341,231	\$ -	\$ -	\$ 341,231
不動產、廠房及設備	315,364	16,819	-	332,183
投資性不動產	14,814	-	-	14,814
其 他	<u>7,949</u>	<u>-</u>	<u>-</u>	<u>7,949</u>
	<u>\$ 679,358</u>	<u>\$ 16,819</u>	<u>\$ -</u>	<u>\$ 696,177</u>

(五) 所得稅核定情形

本公司之營利事業所得稅申報，截至 109 年度以前之申報案件業經稅捐稽徵機關核定。

二四、每股盈餘

	111年度	110年度
基本每股盈餘	<u>\$ 0.04</u>	<u>\$ 1.03</u>
稀釋每股盈餘	<u>\$ 0.04</u>	<u>\$ 1.03</u>

用以計算每股盈餘之淨利及普通股加權平均股數如下：

本年度淨利

	111年度	110年度
用以計算基本／稀釋每股盈餘之淨利	<u>\$ 38,873</u>	<u>\$ 899,758</u>

股數

單位：仟股

	111年度	110年度
本年度流通在外加權平均普通股	885,703	885,703
減：子公司持有本公司之庫藏股	<u>(9,109)</u>	<u>(12,756)</u>
用以計算基本每股盈餘之普通股加權平均股數	876,594	872,947
具稀釋作用潛在普通股之影響：		
員工酬勞	<u>196</u>	<u>747</u>
用以計算稀釋每股盈餘之普通股加權平均股數	<u>876,790</u>	<u>873,694</u>

若本公司得選擇以股票或現金發放員工酬勞，則計算稀釋每股盈餘時，假設員工酬勞將採發放股票方式，並於該潛在普通股具有稀釋作用時計入加權平均流通在外股數，以計算稀釋每股盈餘。於次年度決議員工酬勞發放股數前計算稀釋每股盈餘時，亦繼續考量該等潛在普通股之稀釋作用。

二五、資本風險管理

本公司進行資本管理以確保能夠於繼續經營之前提下，藉由將債務及權益餘額最適化，以使股東報酬極大化。其資本結構係由銀行借款及權益項目所組成，公司主要管理階層每月均會進行檢視並考量相關成本與風險，再依其決策向銀行進行資金融通或償還借款來平衡其整體資本結構。

另財務管理部門每月亦會檢視本公司資本結構，其檢視內容包括考量流動比率及本公司負債比率是否與管理階層所設定之目標有異常之情形。

二六、金融工具

(一) 公允價值資訊－非按公允價值衡量之金融工具

本公司管理階層認為非按公允價值衡量之金融資產及金融負債之帳面金額趨近其公允價值或其公允價值無法可靠衡量。

(二) 公允價值資訊－以重複性基礎按公允價值衡量之金融工具

1. 公允價值層級

111 年 12 月 31 日

	第 1 等級	第 2 等級	第 3 等級	合 計
<u>透過其他綜合損益按公允價值衡量之金融資產</u>				
權益工具投資				
－國內上市（櫃）股票	\$ 990,537	\$ -	\$ -	\$ 990,537
－國內未上市（櫃）股票	-	-	2,930,268	2,930,268
合 計	<u>\$ 990,537</u>	<u>\$ -</u>	<u>\$ 2,930,268</u>	<u>\$ 3,920,805</u>

110 年 12 月 31 日

	第 1 等級	第 2 等級	第 3 等級	合 計
<u>透過其他綜合損益按公允價值衡量之金融資產</u>				
權益工具投資				
－國內上市（櫃）股票	\$ 1,040,655	\$ -	\$ -	\$ 1,040,655
－國內未上市（櫃）股票	-	-	2,732,867	2,732,867
合 計	<u>\$ 1,040,655</u>	<u>\$ -</u>	<u>\$ 2,732,867</u>	<u>\$ 3,773,522</u>

111 及 110 年度無第 1 等級與第 2 等級公允價值衡量間移轉之情形。

2. 金融工具以第 3 等級公允價值衡量之調節

透過其他綜合損益按公允價值衡量之金融資產

	111年度	110年度
期初餘額	\$ 2,732,867	\$ 2,862,211
購 買	409,517	-
認列於其他綜合損益	(198,616)	(129,344)
減資退還股款	(13,500)	-
期末餘額	<u>\$ 2,930,268</u>	<u>\$ 2,732,867</u>

3. 衡量公允價值所採用之評價技術及假設

(1) 具標準條款與條件並於活絡市場交易之金融工具，其公允價值係分別參照市場報價決定。

(2) 第 3 等級公允價值衡量之評價技術及輸入值：國內未上市（櫃）投資主要係採市場基礎法，該等投資使用之重大不可觀察輸入值主要係流動性折價。市場基礎法係採用可類比上市公司之權益基礎乘數（P/B），並考量流動性折價參數後推算該公司股票之公允價格。

(三) 金融工具之種類

	111年12月31日	110年12月31日
<u>金融資產</u>		
按攤銷後成本衡量之金融資產（註1）	\$ 1,178,187	\$ 1,837,409
<u>透過其他綜合損益按公允價值衡量之金融資產</u>		
權益工具投資	3,920,805	3,773,522
<u>金融負債</u>		
按攤銷後成本衡量（註2）	9,844,228	9,244,964

註 1：餘額係包含現金及約當現金、應收票據及帳款（含關係人）、其他應收款（含關係人）及債務工具投資等按攤銷後成本衡量之金融資產。

註 2：餘額係包含應付帳款（含關係人）、其他應付款（含關係人）、長期借款及存入保證金等按攤銷後成本衡量之金融負債。

(四) 財務風險管理目的與政策

本公司主要金融工具包括權益及債務工具投資、應收帳款、應付帳款及借款。本公司之財務管理部門係為各業務單位提供服務，依照內部評估風險程度進行監督及管理營運有關之財務風險。該等風險包括市場風險（包含匯率風險、利率風險及其他價格風險）、信用風險及流動性風險。

1. 市場風險

本公司之營運活動使本公司承擔之主要財務風險為外幣匯率變動風險及利率變動風險。

(1) 匯率風險

本公司從事外幣計價之銷貨與進貨交易，因而使本公司產生匯率變動風險。為避免匯率變動造成外幣資產減少及未來現金流量之波動，於內部控制制度之範圍內，以外幣資產負債部位平衡調整方式管理風險。

本公司於資產負債表日非功能性貨幣計價之貨幣性資產與貨幣性負債帳面金額參閱附註三二。

敏感度分析

本公司主要受到美元、人民幣及歐元匯率波動之影響。

當報導日各攸關外幣對新台幣（功能性貨幣）產生不利之變動達 5%，本公司於 111 及 110 年度之淨利將分別減少 9,984 仟元及增加 22,480 仟元。5% 係為本公司內部向主要管理階層報告匯率風險時所使用之敏感度比率，即對外幣匯率之可能變動範圍內進行評估。

(2) 利率風險

因本公司同時以固定及浮動利率借入資金，因而產生利率風險。本公司藉由維持一適當之固定及浮動利率組合來管理利率風險，以確保採用最符合成本效益之策略。

本公司於資產負債表日受利率風險之金融資產及金融負債帳面金額如下：

	111年12月31日	110年12月31日
具公允價值利率風險		
— 金融資產	\$ 64,523	\$ 557,217
— 金融負債	5,463,998	5,610,181
具現金流量利率風險		
— 金融資產	193,594	98,794
— 金融負債	3,550,000	2,000,000

敏感度分析

下列敏感度分析係依於資產負債表日之利率風險而決定。本公司內部向主要管理階層報告利率風險時所使用之變動率為利率增加或減少 50 基點，即對利率之可能變動範圍內進行評估。

若利率增加／減少 50 基點，在所有其他變數維持不變之情況下，本公司 111 及 110 年度之稅前淨利將分別減少／增加 16,782 仟元及減少／增加 9,506 仟元，主要因為本公司變動利率銀行借款之現金流量風險之暴險。

(3) 其他價格風險

本公司因上市櫃股票投資而產生權益價格風險。

敏感度分析

下列敏感度分析係依資產負債表日之權益價格風險進行評估。

若權益價格上漲／下跌 5%，111 及 110 年度稅後其他綜合損益將因透過其他綜合損益按公允價值衡量金融資產之公允價值之變動而增加／減少 49,527 仟元及 52,033 仟元。

2. 信用風險

信用風險係指交易對方拖欠合約義務而造成本公司財務損失之風險。截至資產負債表日，本公司可能因交易對方未履行義務及本公司提供財務保證造成財務損失之最大信用風險暴險主要係來自於：

- (1) 個體資產負債表所認列之金融資產帳面金額。
- (2) 本公司提供財務保證所產生之或有負債金額。

本公司採行之政策係僅與信譽卓著之對象進行交易，並於必要情形下取得足額之擔保以減輕因拖欠所產生財務損失之風險。本公司僅與評等良好之企業進行交易。該等資訊評估係由內部進行；倘無法取得該等資訊，本公司將使用其他公開可取得之財務資訊進行評等。本公司並持續監控信用風險及交易對方之信用評等，並將總交易金額分散至各信用評等合格之客戶，並透過放帳會複核及核准之交易對方信用額度限額以控制信用風險。

應收帳款之對象涵蓋眾多客戶。本公司持續地針對應收帳款客戶之財務狀況進行評估。

金融資產受到本公司之交易對方或他方未履行合約之潛在影響，本公司係以資產負債表日公平價值為正數之合約為評估對象。本公司之交易對象均為信譽良好之金融機構及廠商，因此不預期有重大之信用風險。

3. 流動性風險

本公司係透過管理及維持足夠部位之現金及約當現金以支應營運並降低現金流量波動之影響。本公司管理階層定期監督並掌控銀行融資額度使用狀況並確保借款合同條款之遵循。

銀行借款對本公司而言係為一項重要流動性來源。截至 111 年及 110 年 12 月 31 日止，本公司未動用之銀行融資額度，參閱下列(2)融資額度之說明。

(1) 流動性及利率風險表

下表係說明本公司已約定還款期間之非衍生金融負債剩餘合約到期分析，其係依據本公司最早可能被要求還款之日期，並以金融負債未折現現金流量編製。

111年12月31日

	要求即付或 短於1個月	1至3個月	3個月至1年	1至5年	5年以上
無附息負債	\$ -	\$ 494,261	\$ -	\$ -	\$ -
租賃負債	568	735	3,046	9,703	204
浮動利率工具	-	-	-	3,596,333	-
固定利率工具	-	-	-	5,464,647	-
	<u>\$ 568</u>	<u>\$ 494,996</u>	<u>\$ 3,046</u>	<u>\$ 9,070,683</u>	<u>\$ 204</u>

110年12月31日

	要求即付或 短於1個月	1至3個月	3個月至1年	1至5年	5年以上
無附息負債	\$ -	\$ 1,117,110	\$ -	\$ -	\$ -
租賃負債	876	1,280	5,210	2,719	220
浮動利率工具	-	-	-	2,029,202	-
固定利率工具	-	-	-	5,606,653	-
	<u>\$ 876</u>	<u>\$ 1,118,390</u>	<u>\$ 5,210</u>	<u>\$ 7,638,574</u>	<u>\$ 220</u>

上述非衍生金融資產及負債之浮動利率工具金額，將因浮動利率與資產負債表日所估計之利率不同而改變。

(2) 融資額度

	<u>111年12月31日</u>	<u>110年12月31日</u>
無擔保銀行借款額度		
— 已動用金額	\$ 11,389,000	\$ 8,577,000
— 未動用金額	<u>5,161,000</u>	<u>5,323,000</u>
	<u>\$ 16,550,000</u>	<u>\$ 13,900,000</u>
有擔保銀行借款額度		
— 已動用金額	\$ -	\$ 130,000
— 未動用金額	-	-
	<u>\$ -</u>	<u>\$ 130,000</u>

二七、關係人交易

本公司關係人間之交易，其交易價格、付款條件均與一般非關係人相當。本公司與其他關係人間之重大交易如下：

(一) 關係人名稱及其關係

關 係 人 名 稱	與 本 公 司 之 關 係
遠東新世紀股份有限公司（遠東新世紀）	具重大影響之投資者
東富投資股份有限公司（東富投資）	子 公 司
遠東聯石化（揚州）有限公司（遠東聯石化）	關聯企業
亞東石化（上海）有限公司（亞東石化（上海））	關聯企業
亞洲水泥股份有限公司（亞洲水泥）	其他關係人
亞東石化股份有限公司（亞東石化）	其他關係人
亞東工業氣體股份有限公司（亞東氣體）	其他關係人
亞東綠材股份有限公司（亞東綠材）	其他關係人
亞東預拌混凝土股份有限公司（亞東預拌）	其他關係人
宏遠興業股份有限公司（宏遠興業）	其他關係人
遠東紡織（越南）有限公司（遠紡越南）	其他關係人
亞洲水泥（新加坡）有限公司（亞泥（新加坡））	其他關係人
富民運輸股份有限公司（富民運輸）	其他關係人
富達運輸股份有限公司（富達運輸）	其他關係人
遠東國際商業銀行股份有限公司（遠東商銀）	其他關係人

(二) 營業收入

	111年度	110年度
具重大影響之投資者	\$ 984,165	\$ 1,575,856
其他關係人	99,086	54,128
	<u>\$ 1,083,251</u>	<u>\$ 1,629,984</u>

(三) 進 貨

	111年度	110年度
具重大影響之投資者	\$ 304	\$ -
其他關係人	358	1,628
	<u>\$ 662</u>	<u>\$ 1,628</u>

(四) 營業費用

	111年度	110年度
其他關係人		
富民運輸	\$ 185,324	\$ 180,496
其 他	145	836
	<u>\$ 185,469</u>	<u>\$ 181,332</u>

(五) 其他收入

	111年度	110年度
子 公 司	<u>\$ 2,425</u>	<u>\$ 2,683</u>

(六) 租金收入

	111年度	110年度
其他關係人 富達運輸	<u>\$ 9,694</u>	<u>\$ 9,694</u>

(七) 現金及約當現金

	111年12月31日	110年12月31日
其他關係人 遠東商銀	<u>\$ 25,943</u>	<u>\$ 101,895</u>

(八) 應收帳款

	111年12月31日	110年12月31日
具重大影響之投資者 遠東新世紀	\$ 55,242	\$ 105,719
其他關係人	<u>11,482</u>	<u>6,043</u>
	<u>\$ 66,724</u>	<u>\$ 111,762</u>

流通在外之應收關係人款項未收取保證。111及110年度應收關係人款項並未提列備抵損失。

(九) 按攤銷後成本衡量之金融資產－非流動

	111年12月31日	110年12月31日
其他關係人 遠東商銀	<u>\$ 64,523</u>	<u>\$ 87,217</u>

(十) 應付帳款

	111年12月31日	110年12月31日
其他關係人	<u>\$ 80</u>	<u>\$ 1,508</u>

(十一) 其他應付款

	<u>111年12月31日</u>	<u>110年12月31日</u>
其他關係人		
富民運輸	\$ 30,276	\$ 31,465
其他	<u>159</u>	<u>-</u>
	<u>\$ 30,435</u>	<u>\$ 31,465</u>

(十二) 取得不動產、廠房及設備 (110 年度：無)

	<u>111年度</u>
具重大影響之投資者	
遠東新世紀	<u>\$ 1,815</u>

(十三) 對關係人之增資

111 年度

帳 列 項 目	交 易 股 數	取 得 價 款
其他關係人		
亞東石化	40,951,679	<u>\$ 409,517</u>
透過其他綜合損益按公 允價值衡量之金融資 產－非流動		

110 年度

帳 列 項 目	交 易 股 數	取 得 價 款
其他關係人		
宏遠興業	6,065,822	<u>\$ 60,658</u>
透過其他綜合損益按公 允價值衡量之金融資 產－非流動		

本公司於 111 及 110 年度分別認購亞東石化及宏遠興業增資款。

(十四) 對主要管理階層之獎酬

	<u>111年度</u>	<u>110年度</u>
短期員工福利	\$ 38,675	\$ 41,127
退職後福利	<u>449</u>	<u>432</u>
	<u>\$ 39,124</u>	<u>\$ 41,559</u>

董事及其他主要管理階層之薪酬係由薪酬委員會依照個人績效及市場趨勢決定。

二八、質抵押之資產

本公司下列資產已透過銀行質押，作為客戶銷貨及供應商之履約保證金：

	<u>111年12月31日</u>	<u>110年12月31日</u>
質押定存單（帳列按攤銷後成本 衡量之金融資產－非流動）	<u>\$ 64,523</u>	<u>\$ 87,217</u>

截至 111 年 12 月 31 日止，本公司另質抵押子公司東富投資股票 28,599 仟股作為銀行借款擔保之保證。

二九、重大或有負債及未認列之合約承諾

除已於其他附註所述者外，本公司於資產負債表日有下列重大承諾事項及或有事項：

(一) 截至 111 年 12 月 31 日止，本公司因購買原料已開立未使用之信用狀金額為 1,127,358 仟元、因金融機構提供之購料保證及中小企業聯合輔導基金會補助款履約保證金額為 410,000 仟元、關稅局先放後稅保證金額 15,000 仟元及向金融機構承租觸媒用白銀金額 835,772 仟元。

(二) 為聯屬事業背書保證資訊如下：

本公司

東富投資	<u>\$1,500,000</u>
------	--------------------

(三) 本公司與台灣中油股份有限公司訂有購買乙烯長期合約，至 111 年 12 月 31 日為止。本公司每年應依合約規定購買乙烯，價格按美金計價。

(四) 本公司與主要客戶遠東新世紀股份有限公司及台南紡織股份有限公司及新光合成纖維股份有限公司等訂有主要產品乙二醇之銷售合約，自 93 年起為期 1 至 3 年，期滿前雙方無異議，即依原合約續約，價格按美金計價，經雙方協議決定。

(五) 本公司於 110 年度與奇美實業股份有限公司簽訂為期 2 年之碳酸乙烯酯委託生產及買賣合約；奇美在製程中所產生之合格副產品乙二醇，本公司將予以買回，價格按經雙方協議決定。另依雙方協議，本公司可將部分產量銷售至指定用途市場。

(六) 本公司於 108 年間董事會決議通過高雄港洲際乙烯儲罐合作興建工程，工程總價 765,893 仟元，截至 111 年 12 月 31 日止，本公司已支付 549,688 仟元，帳列未完工程及待驗設備。

三十、重大期後事項

本公司之子公司遠東聯石化為因應未來產能擴充計畫與環保減碳專案等資本支出及充實營運資金健全財務結構，擬辦理美金 6,000 萬元現金增資，本公司於 112 年 3 月 7 日董事會通過，依目前對遠東聯石化持股比率 55.8%，擬先透過增資第三地區之子公司 PPL 美金 23,480 仟元（或等值人民幣），再由 PPL 以美金 33,480 仟元增資遠東聯石化。

三一、其他事項

本公司雖然受到新型冠狀病毒肺炎全球大流行及國際原油價格波動之影響，然而隨著疫情趨緩及政策鬆綁，本公司營運逐漸恢復正常。本公司評估現階段並未存有繼續經營能力、資產減損及籌資風險之疑慮。

三二、具重大影響之外幣資產及負債資訊

以下資訊係按本公司功能性貨幣以外之外幣彙總表達，所揭露之匯率係指該等外幣換算至功能性貨幣之匯率。具重大影響之外幣金融資產及負債資訊如下：

單位：各外幣／新台幣仟元

111 年 12 月 31 日

	<u>外幣匯率</u>		<u>帳面金額</u>
<u>外幣資產</u>			
<u>貨幣性項目</u>			
美元	\$ 7,303	30.71 (美元：新台幣)	<u>\$ 224,275</u>

(接次頁)

(承前頁)

	外	幣	匯	率	帳	面	金	額
<u>非貨幣性項目</u>								
採權益法之投資								
人民幣	\$ 1,157,755			4.41 (人民幣：新台幣)				<u>\$ 5,105,052</u>
<u>外幣負債</u>								
<u>貨幣性項目</u>								
美元	798			30.71 (美元：新台幣)				\$ 24,507
人民幣	20			4.41 (人民幣：新台幣)				88
								<u>\$ 24,595</u>

110年12月31日

	外	幣	匯	率	帳	面	金	額
<u>外幣資產</u>								
<u>貨幣性項目</u>								
美元	\$ 5,261			27.68 (美元：新台幣)				<u>\$ 145,624</u>
<u>非貨幣性項目</u>								
採權益法之投資								
人民幣	1,266,995			4.35 (人民幣：新台幣)				<u>\$ 5,507,804</u>
<u>外幣負債</u>								
<u>貨幣性項目</u>								
美元	21,208			27.68 (美元：新台幣)				\$ 587,037
歐元	259			31.32 (歐元：新台幣)				8,112
人民幣	18			4.35 (人民幣：新台幣)				78
								<u>\$ 595,227</u>

三三、附註揭露事項

(一) 重大交易事項相關資訊：

1. 資金貸與他人：附表一。
2. 為他人背書保證：附表二。
3. 期末持有有價證券情形：附表三。
4. 累積買進或賣出同一有價證券之金額達新臺幣 3 億元或實收資本額 20% 以上：附表四。
5. 取得不動產之金額達新臺幣 3 億元或實收資本額 20% 以上：無。

6. 處分不動產之金額達新臺幣 3 億元或實收資本額 20% 以上：無。
7. 與關係人進、銷貨之金額達新臺幣 1 億元或實收資本額 20% 以上：附表五。
8. 應收關係人款項達新臺幣 1 億元或實收資本額 20% 以上：無。
9. 從事衍生工具交易：無。

(二) 轉投資事業相關資訊：附表六。

(三) 大陸投資資訊：

1. 大陸被投資公司名稱、主要營業項目、實收資本額、投資方式、資金匯出入情形、持股比例、本期損益及認列之投資損益、期末投資帳面金額、已匯回投資損益及赴大陸地區投資限額：附表七。
2. 與大陸被投資公司直接或間接經由第三地區所發生下列之重大交易事項，及其價格、付款條件、未實現損益：無。

(四) 主要股東資訊：股權比例達 5% 以上之股東名稱、持股數額及比例：附表八。

三四、部門資訊

提供給主要營運決策者用以分配資源及評量部門績效之資訊，著重於每一交付或提供之產品或勞務之種類。本公司之應報導部門如下：

乙二醇事業

特用化學事業

氣體事業

投資事業

本公司營業單位之收入與營運結果及部門資產業已依應報導部門於合併財務報告揭露之，詳細資訊請參閱本公司合併財務報表。

東聯化學股份有限公司
資金貸與他人
民國 111 年 12 月 31 日

附表一

單位：新台幣千元

編號	貸出資金之公司	貸與對象	往來項目	是否為關係人	本期最高餘額	期末餘額	實際動支金額	利率	資金貸與性質	往來金額	來有短期融通資金必要之原因	提列損失	備抵名稱	保價	品價值	對個別對象資金貸與總額	該公司最近期經會計師查核後淨值 40%	資金有限額	與額	備註
1	遠東聯石化	華照供熱	其他應收款—關聯公司借款	是	\$ 529,133	\$ 529,133	\$ 529,133	1.3%	短期融通	\$ -	營運週轉	\$ -	-	\$ -	-	該公司最近期經會計師查核後淨值 40%	\$ 2,084,930	\$ 2,084,930	-	-

註 1：係按貸出資金之公司 111 年 12 月 31 日經會計師查核之淨值 40% 計算。

東聯化學股份有限公司
為他人背書保證

民國 111 年 12 月 31 日

附表二

單位：新台幣千元

編號	背書保證者 公司名稱	被背書保證者 公司名稱	關係 (註1)	單一企業 對背書保證額	本期最高 保證額	期末 保證餘額	書額 實動支金額	以財產擔保之 背書保證金額	累計背書保證 金額佔最近期 財務報表淨值 之比率(%)	背書 最高 保證 額	屬母 子公 司對 背書 保證	屬子 公司 對母 公司 背書 保證	屬對 大陸 地區 背書 保證	註
0	本公司	東雷投資	2	本公司最近期財務 報表淨值50% \$ 5,995,443	\$ 1,500,000	\$ 1,500,000	\$ 1,500,000	\$ -	12.51	本公司最近期財務 報表淨值100% \$ 11,990,887	Y	N	N	

註：1. 背書保證者與被背書保證對象之關係，其種類列示如下：
2. 公司直接及間接持有表決權之股份超過百分之五十之公司。

東聯化學股份有限公司
 期末持有有價證券情形
 民國 111 年 12 月 31 日

單位：新台幣仟元/股、單位

附表三

持有之公司	有價證券及名稱	稱與有價證券發行人之關係	帳列科目	期末股數/單位	帳面金額	持股比例%	公允價值	未備價值	註
本公司	遠東百貨股份有限公司	董事長相同	透過其他綜合損益按公允價值衡量之金融資產—非流動	14,378,228	\$ 309,132	1	\$ 309,132		註 1
	遠東新世紀股份有限公司	董事長相同	同上	6,888,446	219,741	-	219,741		註 1
	亞洲水泥股份有限公司	董事長相同	同上	8,486,315	347,939	-	347,939		註 1
	宏遠興業股份有限公司	董事長為本公司董事	同上	16,040,145	113,725	2	113,725		註 1
	亞東石化股份有限公司	本公司為該公司之法人董事	同上	350,286,055	2,546,580	14	2,546,580		註 2
	大華創業投資股份有限公司	本公司為該公司之法人董事	同上	26,666,667	328,800	17	328,800		註 2
	啟航創業投資股份有限公司	本公司為該公司之法人董事	同上	1,350,000	14,040	10	14,040		註 2
	啟航創業投資股份有限公司	本公司為該公司之法人董事	同上	3,600,000	33,768	6	33,768		註 2
	台安生物科技股份有限公司	-	同上	499,998	7,080	5	7,080		註 2
	中興電工機械股份有限公司	-	透過損益按公允價值衡量之金融資產—流動	60,000	4,032	-	4,032		註 1
東富投資	華城電機股份有限公司	-	同上	75,000	3,623	-	3,623		註 1
	華新麗華股份有限公司	-	同上	81,000	3,823	-	3,823		註 1
	裕隆汽車製造股份有限公司	-	同上	60,000	3,720	-	3,720		註 1
	鴻海精密工業股份有限公司	-	同上	72,000	7,193	-	7,193		註 1
	國巨股份有限公司	-	同上	9,000	4,059	-	4,059		註 1
	台灣精體電路股份有限公司	-	同上	16,000	7,176	-	7,176		註 1
	技嘉科技股份有限公司	-	同上	36,000	3,834	-	3,834		註 1
	長榮航空股份有限公司	-	同上	150,000	4,223	-	4,223		註 1
	建漢科技股份有限公司	-	同上	150,000	3,442	-	3,442		註 1
	神準科技股份有限公司	-	同上	18,000	3,582	-	3,582		註 1
	東聯化學股份有限公司	庫藏股	透過其他綜合損益按公允價值衡量之金融資產—非流動	9,108,554	124,373	1	169,419		註 1
	遠東國際商業銀行股份有限公司	本公司之董事長為該公司之董事	同上	34,761,214	382,373	1	382,373		註 1
	宏遠實業股份有限公司	本公司董事長為本公司母公司之董事	同上	14,580,194	103,374	2	103,374		註 1
	裕鼎實業股份有限公司	實質關係人	同上	5,982,068	91,645	5	91,645		註 2
	鼎慎投資股份有限公司	實質關係人	同上	40,328,640	385,138	18	385,138		註 2
	亞東石化股份有限公司	本公司之母公司為該公司之法人董事	同上	111,834,375	813,036	4	813,036		註 2
PPL	遠紡工業(上海)有限公司	實質關係人	同上	-	1,688,272	10	1,688,272		註 2

註 1：市價係按 111 年 12 月 31 日收盤價計算。

註 2：公允價值係按最近期之評價結果。

東聯化學股份有限公司

累積買進或賣出同一有價證券之金額達新臺幣 3 億元或實收資本額 20% 以上

民國 111 年 1 月 1 日至 12 月 31 日

附表四

單位：新台幣仟元／股

買、賣之公司	有價證券種類及名稱	帳列科目	交易對象 (註 1)	關係 (註 1)	係 (註 1)	期 (註 2)		初		入		出		末	
						股	數	額	數	金	數	金	數	金	數
本公司	股票 亞東石化股份有限公司	透過其他綜合損益按公允價值衡量之金融資產—非流動	-	-	-	309,334,376	\$ 3,158,001	40,951,679	\$ 409,517	-	\$ -	-	\$ -	350,286,055	\$ 3,567,518
東富投資	股票 亞東石化股份有限公司	透過其他綜合損益按公允價值衡量之金融資產—非流動	-	-	-	98,759,902	987,599	13,074,473	130,745	-	-	-	-	111,834,375	1,118,344

註 1：有價證券帳列採用權益法之投資者，須填寫該二欄，餘得免填。

註 2：金額係原始購入成本。

東聯化學股份有限公司

與關係人進、銷貨之金額達新台幣 1 億元或實收資本額 20% 以上

民國 111 年 1 月 1 日至 12 月 31 日

附表五

單位：新台幣仟元

進(銷)貨之公司	交易對象	關係	交易			情形		交易條件與一般交易之情形	及交易原		應收(付)票款	備註
			進(銷)貨	貨金	額	佔總進(銷)貨之比率	授信期		信期	額		
本公司	遠東新世紀	董事長相同	銷貨	(\$ 984,165)		(4%)	與其他客戶相同	-	-	\$ 55,242	5%	-

東聯化學股份有限公司
被投資公司名稱、所在地區……等相關資訊
民國 111 年 1 月 1 日至 12 月 31 日

附表六

單位：新台幣及外幣仟元／股

投資公司名稱	被投資公司名稱	所在地區	主要營業項目	原本期	始投末	資上期	金額未	期未股	未數持	持%帳	有被投	司被投	本期認	列之	備註
本公司	PPL	英屬維京群島	投資	USD 192,972	USD 192,972	USD 192,972	148,356	100	\$ 4,449,338	(\$ 276,491)	(\$ 276,491)	29,967			
	東富投資	台北市	各種生產事業及金融事業之投資	\$ 1,110,000	\$ 1,110,000	\$ 1,110,000	158,592,343	100	1,215,149	36,343	29,967				
	OUCC (Bermuda)	英屬百慕達群島	投資	USD 90,000	USD 90,000	USD 90,000	103,580	100	655,714	(217,066)	(217,066)				

註：其中 28,599,328 股質押予金融機構。

東聯化學股份有限公司
大陸投資資訊
民國 111 年 12 月 31 日

附表七

單位：新台幣及外幣仟元

大陸被投資公司名稱	主要營業項目	實收資本額	投資方式	本 期 自 台 灣 匯 出 投 資 金 額	本 期 初 自 台 灣 匯 出 累 積 投 資 金 額	本 期 匯 出 或 收 回 投 資 金 額	本 自 台 灣 匯 回 投 資 金 額	本 期 自 台 灣 匯 出 累 積 投 資 金 額	被 投 資 公 司 本 期 損 益	本 公 司 直 接 或 間 接 投 資 之 持 股 比 例	本 期 認 列 投 資 損 益	期 末 帳 面 投 資 金 額	資 截 至 本 期 止 已 匯 回 投 資 收 益	註
亞東石化(上海)	純對苯二甲酸之產銷業務	USD 241,310	經由第三地區投資設立公司 (PPL) 再投資大陸公司	USD 92,886	USD 92,886	USD -	USD -	USD 92,886	(RMB 306,984)	註 4	526,173 (註 2)	-\$ (註 4)	-	
遠東聯石化	化工產品(乙二醇、二乙二醇、三乙二醇、環氧乙烷)及專用化學產品之生產及銷售	USD 297,500	經由第三地區投資設立公司 (PPL) 再投資大陸公司	USD 179,500	USD 179,500	USD -	USD -	USD 179,500	(RMB 422,874)	56%	1,046,437 (註 2)	2,908,478	-	註 3
華僑供熱	熱水(非飲用水)、蒸汽生產及銷售; 供熱管安裝及維修; 供熱技術諮詢服務	RMB 160,000	經由第三地區投資設立公司 (PPL) 再投資大陸公司(遠東聯石化)之再投資大陸公司	-	-	-	-	-	(RMB 21,712)	28%	48,047 (註 2)	187,675	-	

本 期 自 台 灣 匯 出 投 資 金 額	USD 272,386
本 期 自 台 灣 匯 回 投 資 金 額	USD 281,636
本 期 自 台 灣 匯 出 累 積 投 資 金 額	USD 281,636

註 1：本公司獲經濟部工業局核發經投工字第 11020408220 號企業營運總部認定函，依「大陸地區從事投資或技術合作審查原則」規定，本公司對大陸投資累計金額無上限之限制。

註 2：係依據同期會計師查核之財務報表為認列基礎。

註 3：具重大非控制權益。

註 4：亞東石化(上海)已於 111 年 12 月 31 日消滅合併至遠紡工業(上海)有限公司，請參閱附註十二。

東聯化學股份有限公司

主要股東資訊

民國 111 年 12 月 31 日

附表八

主 要 股 東 名 稱	股 份	
	持 有 股 數	持 股 比 例
遠東新世紀股份有限公司	81,217,005	9.16%
遠鼎投資股份有限公司	70,817,684	7.99%
亞洲水泥股份有限公司	63,766,522	7.19%
遠通投資股份有限公司	49,905,396	5.63%

註：本表主要股東資訊係由集保公司以當季季底最後一個營業日，計算股東持有公司已完成無實體登錄交付（含庫藏股）之普通股合計達 5% 以上資料。本公司財務報告所記載股本與實際已完成無實體登錄交付股數，可能因編製計算基礎不同或有差異。

§重要會計項目明細表目錄§

項	目	編 號 / 索 引
資產、負債及權益項目明細表		
現金及約當現金明細表		明細表一
應收票據及帳款明細表		明細表二
存貨明細表		附註十
採用權益法之投資變動明細表		明細表三
不動產、廠房及設備變動明細表		附註十三
不動產、廠房及設備累計折舊變動明細表		附註十三
遞延所得稅資產明細表		附註二三
透過其他綜合損益按公允價值衡量之金融資 產—非流動變動明細表		明細表四
使用權資產明細表		附註十四
應付帳款明細表		明細表五
其他應付款明細表		附註十八
長期借款明細表		附註十七
遞延所得稅負債明細表		附註二三
損益項目明細表		
營業收入明細表		明細表六
營業成本明細表		明細表七
營業費用明細表		明細表八
利息費用明細表		附註二二
員工福利、折舊及攤銷費用功能別彙總表		附註二二及明細表九

東聯化學股份有限公司
現金及約當現金明細表
民國 111 年 12 月 31 日

明細表一

單位：除另予註明者外
，係新台幣仟元

<u>名</u>	<u>稱</u>	<u>金</u>	<u>額</u>
銀行存款			
	活期存款 (註)	\$193,594	
	支票存款	151,172	
零用金			<u>110</u>
	合 計		<u>\$344,876</u>

註：其中係包括美金活期存款 5,532 仟元，按匯率 US\$1 = 30.71 換算。

東聯化學股份有限公司

應收票據及帳款明細表

民國 111 年 12 月 31 日

明細表二

單位：新台幣仟元

客 戶 名 稱	應 收 票 據	應 收 帳 款	合 計
關 係 人			
遠東新世紀股份有限公司	\$ -	\$ 55,242	\$ 55,242
其他（註）	-	<u>11,482</u>	<u>11,482</u>
	-	<u>66,724</u>	<u>66,724</u>
非關係人			
中日合成化學股份有限公司	51,004	784	51,788
台南紡織股份有限公司	-	79,461	79,461
宏洲纖維工業股份有限公司	-	77,149	77,149
奇美實業股份有限公司	-	69,110	69,110
新光合成纖維股份有限公司	-	65,295	65,295
其他（註）	<u>5,036</u>	<u>358,532</u>	<u>363,568</u>
	56,040	650,331	706,371
減：備抵損失	<u>336</u>	<u>4,302</u>	<u>4,638</u>
合 計	<u>\$ 55,704</u>	<u>\$ 712,753</u>	<u>\$ 768,457</u>

註：各客戶餘額皆未超過本科目金額 5%。

東聯化學股份有限公司
採用權益法之投資變動明細表

民國 111 年度

單位：新台幣仟元

明細表三

	年初		年度增加		年度減少		採權益法評價 之調整數 (\$)	年底 股數(仟股)	年底 持股比例 (%)	餘額
	股數(仟股)	金額	股數(仟股)	金額	股數(仟股)	金額				
PPL	148	\$ 4,648,576	-	\$ -	-	\$ -	(\$ 199,238)	148	100	\$ 4,449,338
東富投資	153,511	1,293,591	5,081	-	-	(78,442)	(78,442)	158,592	100	1,215,149 (註2)
OUC (Bermuda)	104	859,228	-	-	-	(203,514)	(203,514)	104	100	655,714
合計		\$ 6,801,395		\$ -		(\$ 481,194)	(\$ 481,194)			\$ 6,320,201

註 1：採權益法評價之調整數包括

- (1) 依被投資公司財務報表認列之投資損失—淨額 (\$ 463,590)
 18,079
 (2) 認列外幣採用權益法之投資換算調整數 (35,683)
 (3) 認列子公司及關聯企業股東權益變動數 (\$ 481,194)

註 2：其中 28,599 仟股質押予金融機構。

東聯化學股份有限公司

透過其他綜合損益按公允價值衡量之金融資產－非流動變動明細表

民國 111 年度

明細表四

單位：新台幣仟元

金融工具名稱	年初 (千)股	年初 餘	年度 增	年度 減	少	金融 資產 評	年 (千)股	底	餘	額	累	提供擔保或 質押情形
		公允價值	金額	金額	金額	價調整		公允價值	公允價值	值	計減損	
		\$	\$	\$	\$	(\$)		\$	\$		不適用	無
亞洲水泥股份有限公司	8,486	375,944	-	-	-	(28,005)	8,486	347,939	347,939		不適用	無
遠東百貨股份有限公司	14,378	308,413	-	-	-	719	14,378	309,132	309,132		不適用	無
宏遠興業股份有限公司	16,041	154,466	-	-	-	(40,741)	16,041	113,725	113,725		不適用	無
遠東新世紀股份有限公司	6,888	201,832	-	-	-	17,909	6,888	219,741	219,741		不適用	無
亞東石化股份有限公司	309,334	2,350,941	409,517	-	-	(213,878)	350,286	2,546,580	2,546,580		不適用	無
大華創業投資股份有限公司	26,667	321,600	-	-	-	7,200	26,667	328,800	328,800		不適用	無
啟航創業投資股份有限公司	2,700	25,569	-	1,350	13,500	1,971	1,350	14,040	14,040		不適用	無
啟航貳創業投資股份有限公司	3,600	27,792	-	-	-	5,976	3,600	33,768	33,768		不適用	無
台安生物科技股份有限公司	500	6,965	-	-	-	115	500	7,080	7,080		不適用	無
		<u>\$ 3,773,522</u>	<u>\$ 409,517</u>	<u>\$ 13,500</u>	<u>\$ 13,500</u>	<u>(\$ 248,734)</u>		<u>\$ 3,920,805</u>	<u>\$ 3,920,805</u>			

東聯化學股份有限公司

應付帳款明細表

民國 111 年 12 月 31 日

明細表五

單位：新台幣仟元

<u>廠 商 名 稱</u>	<u>金 額</u>
台灣中油股份有限公司	\$ 236,312
台灣電力股份有限公司	93,558
林園先進材料科技股份有限公司	41,293
其他（註）	<u>123,098</u>
合 計	<u>\$ 494,261</u>

註：各廠商餘額皆未超過本科目餘額之 5%。

東聯化學股份有限公司

營業收入明細表

民國 111 年度

明細表六

單位：新台幣仟元

<u>項</u>	<u>目</u>	<u>數 量 (噸)</u>	<u>金 額</u>
特化產品		144,743	\$ 5,766,116
環氧乙烷及乙二醇產品		278,197	5,521,383
氣體產品		418,510	<u>1,482,776</u>
合 計			<u>\$ 12,770,275</u>

東聯化學股份有限公司

營業成本明細表

民國 111 年度

明細表七

單位：新台幣仟元

項	目	金	額
年初原料		\$	221,333
加：本年度進料			9,784,358
觸媒轉入			160,865
減：年底原料			168,317
其 他			<u>21,422</u>
直接原料耗用			9,976,817
直接人工			62,906
製造費用			<u>1,092,409</u>
製造成本			11,132,132
年初在製品			25,489
加：購入在製品			110
減：年底在製品			<u>30,964</u>
製成品成本			11,126,767
年初製成品			379,840
加：購入製成品			375,274
其 他			2,751
減：年底製成品			456,875
其 他			<u>1,488</u>
營業成本			<u><u>\$ 11,426,269</u></u>

東聯化學股份有限公司

營業費用明細表

民國 111 年度

明細表八

單位：新台幣仟元

	推 銷 費 用	管 理 費 用	研 發 費 用	預 期 信 用 減 損 損 失	合 計
薪 資	\$ 38,909	\$ 54,894	\$ 65,422	\$ -	\$ 159,225
運 費	263,236	-	-	-	263,236
外銷費用	194,092	-	-	-	194,092
修理維護	38,687	6,227	14,545	-	59,459
折舊費用	26,888	2,355	23,286	-	52,529
其他(註)	<u>55,530</u>	<u>42,879</u>	<u>53,247</u>	(<u>1,513</u>)	<u>150,143</u>
合 計	<u>\$ 617,342</u>	<u>\$ 106,355</u>	<u>\$ 156,500</u>	(<u>\$ 1,513</u>)	<u>\$ 878,684</u>

註：各項目餘額皆未超過本科目餘額之 5%。

東聯化學股份有限公司
員工福利、折舊及攤銷費用功能別彙總表

民國 111 及 110 年度

明細表九

單位：新台幣仟元

	111年度			110年度		
	屬於營業成本者	屬於營業費用者	屬於營業外支出者	屬於營業成本者	屬於營業費用者	屬於營業外支出者
員工福利費用						
薪資費用	\$ 177,915	\$ 157,215	\$ -	\$ 200,539	\$ 180,879	\$ -
勞健保費用	19,854	12,487	-	19,269	12,788	-
退休金費用	10,882	9,440	-	10,444	9,322	-
董事酬金	-	2,010	-	-	9,838	-
其他用人費用	44,928	14,079	-	44,618	15,450	-
合計	\$ 253,579	\$ 195,231	\$ -	\$ 274,870	\$ 228,277	\$ -
折舊費用	\$ 485,830	\$ 52,529	\$ 42	\$ 478,765	\$ 72,091	\$ 82
攤銷費用	\$ 6,223	\$ 1,727	\$ -	\$ 7,177	\$ 1,980	\$ -

附註：

1. 本年度及前一年度之員工人數分別為 365 人及 345 人，其中未兼任員工之董事人數皆為 8 人。
2. 本年度平均員工福利費用 1,252 仟元。前一年度平均員工福利費用 1,464 仟元。
3. 本年度平均員工薪資費用 939 仟元（不含已資本化之薪資）。前一年度平均員工薪資費用 1,132 仟元。
4. 平均員工薪資費用調整變動情形（17%）。
5. 本公司依金管證發字第 10200531121 號規範設置審計委員會替代監察人。
6. 薪資報酬政策：

(1) 本公司依公司法及公司章程第三十三條之規定，年度如有獲利，應提撥百分之二至百分之二為員工酬勞，及不高於百分之二為董事酬勞。但公司尚有累積虧損時，應預先保留彌補數額。員工酬勞得以股票或現金為之，實際分派之比率、數額及股數由董事會以董事及股東過半數同意之決議行之，並報告股東會。董事酬勞係考量「董事會績效評估辦法」之評核結果及營運獲利狀況，實際分派之比率及數額由董事會決議行之，並報告股東會；獨立董事則領取固定報酬。董事、總經理、副總經理及經理人之薪資報酬除依據公司經營績效給付及參考同業水準，並考量績效評估及依未來營運風險關聯因素彈性合理調整，其餘酬金則由公司視總體之營運績效，於調查上市公司之薪資報酬水準，參酌專業顧問公司出具之市場薪資行情調查報告暨考量整體財務及經營環境風險後制訂。此外，本公司之薪資報酬委員會亦定期（至少每年一次）評估檢討董事及經理人之薪資報酬政策、制度、標準與結構，並將建議提交董事會討論，以謀公司永續經營與風險控管之平衡。

(2) 員工的薪酬包含按月發給之薪資以及公司根據年度獲利狀況所發給之酬勞。本公司依據公司營運成果並參考國內業界發放水平，決定獎金及酬勞的總數，每位員工獲派的金額，依職務貢獻及績效表現而定。

柒、財務狀況及財務績效之檢討分析與風險事項

一、財務狀況之檢討分析

合併財務狀況之比較分析

單位：新台幣仟元

項 目 \ 年 度	111 年	110 年	差 異	
			金 額	%
流 動 資 產	\$ 6,487,507	\$ 6,293,412	\$ 194,095	3
不 動 產、廠 房 及 設 備	14,736,488	14,641,722	94,766	1
無 形 資 產	40,815	46,382	(5,567)	(12)
其 他 資 產	13,642,994	12,794,655	848,339	7
資 產 總 額	34,907,804	33,776,171	1,131,633	3
流 動 負 債	9,981,120	8,678,751	1,302,369	15
非 流 動 負 債	10,631,949	9,176,818	1,455,131	16
負 債 總 額	20,613,069	17,855,569	2,757,500	15
股 本	8,857,031	8,857,031	0	0
資 本 公 積	1,085,930	1,006,828	79,102	8
保 留 盈 餘	3,740,624	4,320,179	(579,555)	(13)
其 他 權 益	(1,568,325)	(1,222,885)	(345,440)	28
庫 藏 股 票	(124,373)	(124,373)	0	0
歸屬於母公司業主之權益	11,990,887	12,836,780	(845,893)	(7)
非 控 制 權 益	2,303,848	3,083,822	(779,974)	(25)
權 益 總 額	14,294,735	15,920,602	(1,625,867)	(10)

註：增減比率超過 20%之變動分析說明：

1. 其他權益減少：主係透過其他綜合損益按公允價值衡量之金融資產未實現評價損失增加所致。
2. 非控制權益減少：主係子公司遠東聯石化(揚州)虧損增加所致。

二、財務績效之檢討分析

單位：新台幣仟元

項 目 \ 年 度	111 年度	110 年度	增(減)金額	增(減)變動比例(%)
營 業 收 入	\$ 22,081,099	\$ 27,481,719	(\$ 5,400,620)	(20)
營 業 成 本	22,136,114	24,929,674	(2,793,560)	(11)
營 業 毛 (損) 利	(55,015)	2,552,045	(2,607,060)	(102)
營 業 費 用	1,102,714	1,130,053	(27,339)	(2)
營 業 淨 (損) 利	(1,157,729)	1,421,992	(2,579,721)	(181)
營 業 外 收 入 及 支 出	382,711	(46,917)	429,628	916
稅 前 淨 (損) 利	(775,018)	1,375,075	(2,150,093)	(153)
所 得 稅 費 用	15,007	188,320	(173,313)	(92)
本 期 淨 (損) 利	(790,025)	1,186,755	(1,976,780)	(167)
其 他 綜 合 損 益	(294,952)	(291,926)	(3,026)	1
本期綜合(損)益總額	(1,084,977)	894,829	(1,979,806)	(221)
1. 增減比例變動分析說明： <ul style="list-style-type: none"> (1) 營業收入減少：係 111 年度主要產品乙二醇售價下跌。 (2) 營業成本增加：係 111 年度主要原料乙烯價格上漲所致。 (3) 營業毛損、營業淨損、稅前淨損、本期淨損、本期綜合損失增加：主要產品乙二醇 111 年之售價下跌、銷售量減少致產量減少造成單位生產成本增加。 (4) 營業外收入及支出增加：主係處分投資利益所致。 2. 預期未來一年度銷售數量及其依據與公司預期銷售數量得以持續成長或衰退之主要影響因素：本公司乙二醇、氣體及特用化學品等產品，將考量整體營運策略，配置各產品最適產量創造最佳獲利。請參閱「致股東報告書」。				

三、現金流量之檢討分析

(一) 最近年度現金流量變動分析

單位：新台幣仟元

年度	期初現金 餘 額	全年來自營業 活動淨現金流量	全年現金 流入(出)量	現金剩餘 (不足)數額	現金不足額之補救措施	
					投資計畫	融資計畫
111	2,103,567	(1,045,600)	1,087,461	2,145,428	-	-

1. 現金流量變動情形分析

- (1) 營業活動：主要係營運資金流出。
- (2) 投資活動：主要係資本支出。
- (3) 籌資活動：主要係借入銀行借款及支付股利。

2. 現金不足額之補救措施及流動性分析：不適用。

(二) 未來一年現金流量變動分析

單位：新台幣仟元

年度	期初現金 餘 額	全年來自營業 活動淨現金流量	全年現金 流入(出)量	現金剩餘 (不足)數額	現金不足額之補救措施	
					投資計畫	融資計畫
112	2,145,428	1,559,000	518,000	4,222,428	-	-

1. 現金流量變動情形分析

- (1) 營業活動淨現金流量：預估本年營業活動將有 1,559,000 仟元之淨現金流入。
- (2) 預計現金流入量：主要係處分土地收入，預計 112 年度於投資活動及籌資活動將有 518,000 仟元之現金流入數。

四、最近年度重大資本支出對財務業務之影響

(一) 重大資本支出之運用情形及資金來源

單位：新台幣仟元

項目	計 畫 項 目	實際之 資金來源	(預計) 完工日期	資金支出 總 額	資 金 運 用				
					108 年 以前	109 年	110 年	111 年	112 年 (預估)
(1)	高雄港洲際碼頭儲槽 合作建設案	自有資金 及融資	113.10	1,180,000	21,602	168,589	326,460	79,013	584,336
(2)	EOD-1 工場產能提升 與改善案	自有資金 及融資	112.9	45,000	-	-	-	17,258	27,742
(3)	EC 工場第二次去瓶 頸案	自有資金 及融資	112.9	35,000	-	-	-	12,445	22,555
(4)	EB 工場去瓶頸案	自有資金 及融資	112.6	50,000	-	-	-	36,439	13,561

(二) 預計可能產生效益

1. 上述各項資本支出效益分析：

(1) 高雄港洲際碼頭儲槽合作建設案

提升生產主要原料調度及採購彈性，降低原料供應風險及進口成本。

(2) EOD-1 工場產能提昇與改善案

透過反應器、後處理槽、製片機等設備新增，提升工場產能、生產效率、安全與品質穩定性。

(3) EC 工場第二次去瓶頸案

藉由設備增設與汰舊換新，提高產能供未來高純度 EC 產品發展。

(4) EB 工場去瓶頸案

對既有製程進行去瓶頸，同時提高產能及產品配比調整彈性。

2. 由於上述各項資本支出對新產品拓展及產品競爭力提升，或工廠運轉可靠性及效率提升具相當之助益，且對企業形象影響也是正面，故對本公司財務業務應無不利影響。

五、最近年度轉投資政策、其獲利或虧損之主要原因、改善計畫及未來一年投資計畫

(一) 轉投資政策

藉由控股公司，間接投資大陸環氧乙烷、乙二醇、氣體等事業，使本公司產品提高競爭力，並擴大大陸市場占有率。

(二) 最近(111)年度轉投資獲利或虧損之主要原因與其改善計畫

本公司 111 年度權益法認列之子公司及關聯企業轉投資虧損 463,590 仟元，將持續致力於改善製程、降低成本、提高競爭力，更積極轉型發展，並開發高值化、高技術及綠色環保產品，以面對大環境的挑戰。

(三) 未來一年重大轉投資計畫：（請參閱第 61 頁）

六、風險事項分析評估

(一) 最近年度利率／匯率／通貨膨脹變動對公司損益之影響及未來因應措施

- 回顧 111 年國際經濟情勢，受到地緣政治風險升溫、中美貿易紛爭及新型冠狀病毒肺炎疫情，影響全球經濟復甦。展望 111 年雖新型冠狀病毒肺炎疫情舒緩，惟中美競爭，地緣政治風險及通膨陰影不確定性仍存在。

雖近年國內資金寬鬆，利率走勢低檔平穩，惟國際間政經情勢瞬息萬變，本公司除短期操作上適度搭配不同天期結構外，亦透過鎖定中長期利率及規劃固定利率籌資工具，持續對融資利率進行避險控管，以降低未來利率波動造成公司融資成本之增加。本公司將持續觀察市場利率走勢，配合各項長短期融資工具，降低整體資金成本。

- 本公司及合併公司因進出口業務所產生之外幣資產、負債部位，依當時匯率走勢並考量入帳成本，由財務部門以現貨及遠匯等金融商品進行避險。未來此一政策將持續執行，以期能將匯率波動造成匯兌評價損益控制在合理水準內，盡量消彌對本公司及合併公司損益之影響。

(二) 最近年度從事高風險、高槓桿投資、資金貸與他人、背書保證及衍生性商品交易之政策、獲利或虧損之主要原因及未來因應措施

- 公司及子公司未從事高風險、高槓桿投資等業務。
- 本公司及各主要子公司依主管機關發佈施行之「公開發行公司資金貸與及背書保證處理準則」，制定「資金貸與他人作業程序」，並提報各公司董事會／股東會。資金貸與他人作業之執行，必須遵循經董事會／股東會通過之「資金貸與他人作業程序」辦理，以符合風險控管，避免對公司產生不利影響。

(三) 未來研發計畫及預計投入之研發費用

112 年度將大力拓展新的 EOD／POD 產品線，放眼未來，研發方向將著重於以下幾個領域：

- 各項研發計畫內容說明：

單位：新台幣仟元

研發創新項目	預期成果	進度 (預計完成日)	預計 支出
EOPO 聚醚多元醇特規原材料技術開發	持續開發可應用於高規樹脂產品的高值化聚醚多元醇品項。	112/12	300
聚醚胺新品項開發	持續開發多種聚醚胺品項，應用於風力葉片、防水防蝕塗料以及耐磨耐候之高强度結構體等領域。	112/12	500
乙二胺品項之深加工技術開發	建立N-羥乙基-2-咪唑烷酮系列系列品項，應用於塗料、黏合劑、親水改質劑等領域。	112/12	300
乙醇胺之烷基化技術	建立N-甲基二乙醇胺品項，應用於石化業、紡織業、製藥業、油墨或塗料等產業。	112/12	1,000
聚碳酸酯二醇新品項開發	持續開發多種聚碳酸酯二醇(PCDL)品項，應用於PU或高階塑料之領域。	112/12	500

研發創新項目	預期成果	進度 (預計完成日)	預計 支出
CO ₂ 衍生化技術	開發含有CO ₂ 的界面活性劑與polyol的合成技術以達到CO ₂ 回收再利用的目標。	112/12	500
再生型聚酯多元醇 (Recycled PET/rPET) 新品項開發	持續開發多種再生型聚酯多元醇 (rPET) 品項，生產出可應用於包裝材、隔音隔熱材、板材、絕緣材的原料。	112/12	300
二乙二醇胺化技術開發	建立二乙二醇胺 (DGA)、嗎啉 (Morpholine) 以及雙胺乙基醚 (BAEE)，品項，應用於H ₂ S、COS與CO ₂ 的吸附/移除劑、煉油廠芳香族的選擇性溶劑、製備泡沫穩定劑、濕潤劑、乳化劑等領域。	112/12	1,000
選擇性氫化技術開發	建立反應系統與自有技術	112/12	800
水泥&混凝土使用之特殊功能助劑的合成與製程開發	開發高性能&固態減水劑/保坍劑、巨積混凝土用水合熱抑制劑、輕質混凝土用發泡劑、水泥/爐石用助磨劑。	112/12	1,500
功能性日化/工業表面活性劑的合成與配方開發	開發日用/各類生產製造行業所需清洗/消泡/乳化/分散/成膜/撥水/撥油/降凝/抗菌等特殊表面活性劑配方。	112/12	1,000
環境友善產品的開發	開發用於紙張淋膜/發泡材之生物可分解聚酯材料。 開發含 CO ₂ (CO ₂ -contain) 的表面活性劑/Polyol。 開發含回收 PET (rPET-contain) 的表面活性劑/Polyol/聚酯材料。	112/12	1,000
客製化高附加價值之 EOD/POD 產品。	合成多種醇/酚/胺基聚醚、UV 固化樹脂用聚醚、EO/PO 共聚之低泡界面活性劑。	112/12	1,000

2. 未來影響研發成功之主要因素：

- (1) 高壓自動化連續式反應設備的操作與觸媒 lifetime 的測試情況。
- (2) 各項新技術相對應之適用商用觸媒的取得或自有觸媒技術開發的能力。
- (3) 高值化特規聚醚多元醇於下游客戶的應用情況。
- (4) 胺類衍生物品項於下游客戶的應用情況。
- (5) 純化分離技術與設備的建立。
- (6) 對混凝土原材料及性能要求的了解與掌握，如何提供下游客戶全面的解決方案。
- (7) 對自由基聚合反應的條件控制以達到生產製程與產品品質的穩定性。
- (8) 對碳酸乙烯酯開環/PET 醇解反應的觸媒選擇與製程條件優化。
- (9) 對酯化/轉酯化反應的條件控制以達到生產製程與產品品質的穩定性。

(四) 國內外重要政策及法律變動對公司財務業務之影響及未來因應措施

1. 公司經營階層隨時注意國內外重要政策及法律變動，由專業單位提供建議並規劃因應措施。
2. 公司除以保險轉嫁資產風險外，並透過放帳委員會，定期討論應收款項及財務狀況，以降低財務業務之曝險部位。

(五) 科技改變(包括資通安全風險)及產業變化對公司財務業務之影響及未來因應措施

隨全球互聯網及大數據時代來臨，本公司 EO 衍生物產品未來有精細化、客製化趨勢，將研究生產智慧網絡及工業 4.0 技術導入產銷流程。

東聯積極轉型為特用化學公司，成功分散經營風險。尤其近年來中國經濟持續成長，人均收入快速提高，個人保養、清潔用品、醫療保健、土木建築、紡織等需求龐大，因此東聯也持續朝此方向前進，考慮原料來源，陸續在台灣及大陸揚州建設環氧乙烷衍生物（EOD）廠，未來也規劃引入自行研發的 PO 新製程，以乙烯與丙烯作為基礎原料，搭配東聯自主開發的環氧化技術、特殊開環聚合技術、高壓胺化技術、配方技術、聚合調配技術、特殊分散技術、封端技術以及結構設計，藉此將基礎原料進行深度加工順利建立乙烯與丙烯衍生的相關產品鏈。轉投資子公司遠東聯石化（揚州）公司以泛用 EOD 為主，台灣主要生產功能性產品及服務國內衍生產品開發，以台灣和中國大陸同時兼顧技術升級與市占率的策略發展，引導東聯邁向多角化之經營發展。

資訊系統損害對公司財務業務之影響及因應措施：資訊系統架構依其風險等級建立高可用性之異地主機備援及資料備份機制，以確保服務不中斷，並將備份媒體送往異地保管存放，加強機房各項模擬測試與緊急應變等演練以確保資訊系統之正常運作及資料保全，可降低無預警天災及人為疏失造成之系統中斷風險，確保符合預期系統復原目標時間。另，本公司訂有資訊管理辦法，為公司資訊及電腦系統建立與維持一個安全的環境。惟本公司即使已建立上述政策、流程、與許多其他資安防護措施，仍無法保證其控管或維持公司製造、營運等重要企業功能之電腦系統能完全避免來自任何第三方癱瘓系統的網路攻擊。

(六) 企業形象改變對企業危機管理之影響及因應措施

本公司一向秉承「誠、勤、樸、慎、創新」之企業精神，並恪盡環境保護、責任照護與敦親睦鄰等企業責任，並無企業形象改變造成企業危機之情事。

(七) 進行併購之預期效益、可能風險及因應措施

最近年度本公司無進行併購之計畫。

(八) 擴充廠房之預期效益、可能風險及因應措施

請參閱本年第報第 101~102 頁有關最近年度重大資本支出對財務業務之影響。

(九) 進貨或銷貨集中所面臨之風險及因應措施

本公司產品 EO/EG 之主要原料乙烯，其國內主要供應商為台灣中油公司。為確保貨源之穩定，除與中油公司維持長期穩定合作關係，並積極與國外其他供應商尋求貨源供應，以降低進貨集中之風險，維護正常產銷。

本公司產品銷售以台灣市場客戶為主，多餘產量外銷至其他地區，銷售地區及產業別已做適度分散，無過度集中之虞。

(十)董事、監察人或持股超過百分之十大股東，股權大量移轉或更換對公司之影響、風險及因應措施：本公司董事並無股權大量移轉或更換之情形。

(十一)經營權之改變對公司之影響、風險及因應措施：無此情形。

(十二)訴訟或非訟事件，其結果可能對股東權益或證券價格有重大影響者：無此情形。

(十三)其他重要風險及因應措施：無。

七、其他重要事項：無。

捌、特別記載事項

一、關係企業相關資料

(一)關係企業合併營業報告書

1. 關係企業組織圖

基準日：112年4月8日

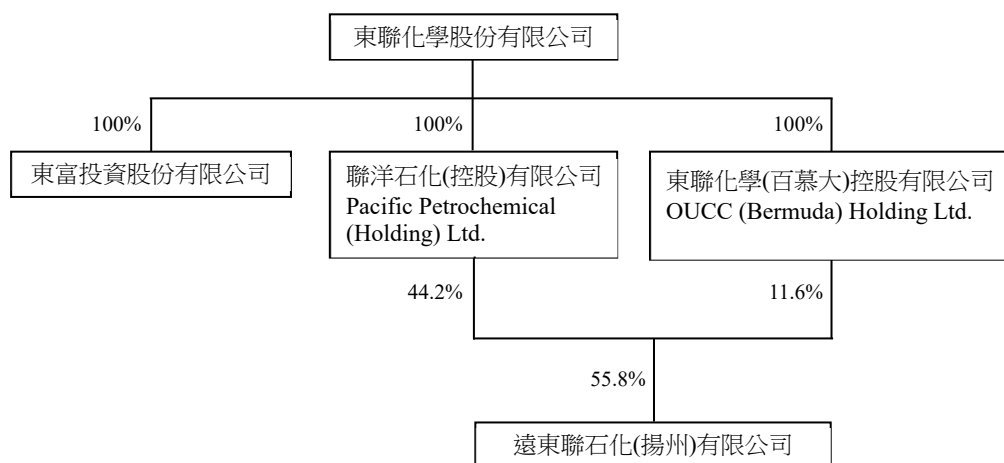

2. 各關係企業基本資料

單位：除另予註明者外，係仟元

企業名稱	設立日期	地 址	實收資本額	主要營業或生產項目
東富投資(股)公司	87年5月	台北市復興北路101號13樓	NTD1,585,923	一般投資
聯洋石化(控股)有限公司	91年10月	P.O. Box 3140, Road Town British Virgin Islands Tortola ,	USD148	一般投資
東聯化學(百慕大)控股有限公司	96年9月	Veritas Place, 6th Floor, 65 Court Street, Hamilton HM 12, Bermuda	USD104	一般投資
遠東聯石化(揚州)有限公司	101年5月	江蘇省儀征市亞東路8號	USD297,500	石化中間原料

3. 整體關係企業經營業務所涵蓋之行業：參閱各關係企業基本資料。

4. 各關係企業董事、監察人與總經理資料

 單位：股；%
 基準日：112年4月8日



企業名稱	職稱	姓名或代表人	持有股份	
			股數(股)	持股比例(%)
東富投資(股)公司	董事 監察人 總經理	東聯化學股份有限公司 鄭澄宇(董事長) 蔡錫津、俞瀛璇 蔣中璋 蔡錫津	158,592,343	100
聯洋石化(控股)有限公司	董事	東聯化學股份有限公司 蔡錫津、吳高山、鄭澄宇	148,356	100
東聯化學 (百慕大)控股有限公司	董事	東聯化學股份有限公司 蔡錫津、吳高山、鄭澄宇	103,580	100
遠東聯石化(揚州)有限公司	董事 監事 總經理	聯洋石化(控股)有限公司 莊曉波(董事長)、蔡錫津、彭淑玫、 周漢棟 遠東石化(控股)有限公司 鄭澄宇、吳高山 俞瀛璇、吳智耀 吳冠生	—	55.8

5. 各關係企業營運概況

 單位：除另予註明者外，係仟元
 基準日：111年12月31日

企業名稱	資本額	資產總額	負債總額	淨值	營業收入	營業利益	本期損益 (稅後)	每股盈餘 (元)
東富投資(股)公司	1,585,923	2,043,646	659,078	1,384,568	51,086	49,185	36,343	0.23
Pacific Petrochemical(H) LTD. 聯洋石化(控股)公司	4,608 RMB1,030	4,453,524 1,009,998	4,186 949	4,449,338 1,009,049	0	(26,679) (6,016)	(276,491) (62,347)	(1,864) (420)
OUCC Bermuda (H) LTD. 東聯化學(百慕大)控股有限公司	3,214 RMB728	655,815 148,730	101 23	655,714 148,707	0	(640) (144)	(217,066) (48,947)	(2,096) (473)
遠東聯石化(揚州)有限公司	8,943,517 RMB1,891,362	14,234,077 3,228,092	9,021,751 2,046,008	5,212,326 1,182,084	9,266,114 2,089,438	(1,638,649) (369,503)	(1,875,335) (422,874)	N/A

(二)關係企業合併財務報表

關係企業合併財務報告聲明書	
<p>本公司民國 111 年度（自 111 年 1 月 1 日至 12 月 31 日止）依「關係企業合併營業報告書關係企業合併財務報表及關係報告書編製準則」應納入編製關係企業合併財務報告之公司與依國際財務報導準則第 10 號應納入編製母子公司合併財務報告之公司均相同，且關係企業合併財務報告所應揭露相關資訊於前揭母子公司合併財務報告中均已揭露，爰不再另行編製同期間關係企業合併財務報告。</p>	
特此聲明	
公司名稱：東聯化學股份有限公司 負責人：徐 旭 東	
 	
中 華 民 國 1 1 2 年 3 月 1 0 日	

(三)關係報告書：不適用。

二、私募有價證券辦理情形：無。

三、最近年度及截至年報刊印日止子公司持有或處分本公司股票情形：

112 年 4 月 30 日 單位：新台幣仟元；仟股；%

子公司名稱	實收資本額	資金來源	本公司持股比例	取得或處分期日	取得股數及金額	處分股數及金額	投資損益	截至年報刊印日止持有股數及金額	設定質權情形	本公司為子公司背書保證金額	本公司貸與子公司金額
東富投資股份有限公司	1,618,632	-	100%		無			股數 9,109 仟股 金額 124,373 仟元	-	1,600,000	-

四、其他必要補充說明事項：無。

五、最近年度及截至年報刊印日止，是否發生證交法第 36 條第 3 項第 2 項所定對股東權益或證券價格有之重大影響之事項：無。

東聯化學股份有限公司

董 事 長：

徐旭東





OUCG 東聯化學股份有限公司
Oriental Union Chemical Corp.

105 臺北市松山區復興北路 101 號 13 樓
13th Fl., 101, Fu-Hsing N. Rd., Taipei 105, Taiwan R.O.C.
Tel: 886-2-2719-3333 Fax: 886-2-2719-1858